Sat 25th Sept 1926

本號各攝影箱
皆以
此兩商標之一
或以
[illegible]沙列圖之名
Contessa Nettel
爲標識
◀總 代 理▶
瑞威士文東方有限公司
(英倫註冊)
星架坡大馬路一百十五號門牌
M. Wiseman & Co. (Eastern) Ltd
Incorporated in England
115 North Bridge Road Singapore

總滙新報
THE UNION TIMES

(督印兼發行人梅春浦) 發行所在星嘉坡加笠士的力門牌二十九號
Printed and Published by the estate of Boey Chuan Poh deceased at THE UNION TIMES PRESS, Co. No. 29 Club Street Singapore. 德律風二百六十九號 Telephone No. 269.
(新聞紙第一千一百二十四號)
孔子二千四百七十七年歲次丙寅八月十九日
中華民國十五年九月廿五日禮拜六

華英合璧世界地名
(每本洋銀一元)(外埠加郵費二角半)本館再版藉埠良友賀助之書內容比前豐富考查比前精確凡戰後歐亞新立國名世界各國都邑大島我國各省名城巨鎮通商口岸及其立約年份 閩粵兩省地設有郵局方 南洋群島英荷各屬暹羅緬甸法屬印度支那(安南南圻東京金邊)均與呼香港上海等名無不備載誠商學界不可不備之寶也如蒙光顧請至下列各處代售
興行書局 總滙新報 檳城朱寶蘭 檳榔朱存蘭
會豐商店 七州府各火車頭順利書局
編譯發行兼著者邵子森啟

(發冷發熱丸)
此丸乃治瘧疾之靈藥凡一切新舊瘧疾如隔日瘧或連日三日瘧無論貧寒後熱前熱後寒經年累月之瘧疾無不應手奏效且能清理內熱健脾開胃助消化抵風邪瘴氣瑰麗藥料既實而冷丸之一[illegible]仍蒙保減售務期利濟普及倘能從多購辦則利己利人兩者俱備幸征
河漢新書
(價目)每盒英平每打九毫

(本喘丸)
神效
哮喘症者俗名痰火乃咳症之一種也凡哮喘病作則痰鳴氣促[illegible]伏以前為[illegible]也一服此丸即喘止痰除奏此斷根永無復發
價同久咳丸

總經理 石叻 庇能 會豐商店
發行所 廣州下九甫 上海愛多亞路 香港文咸東 粵東衍義父子大藥房

唐拾義久咳丸功在止咳防癆欖本治療舍此莫屬防微杜漸特此忠告有咳諸君速服速服蓋咳之初起其患甚微人皆易忽然咳多而五臟六腑呼吸之氣俱為[illegible]病釀成實為[illegible]本醫生心存利濟特製久咳丸[illegible]其咳不至傷肺而成癆此治病之最良法也此丸每瓶包內有驗單券一張形如銀紙交回本發行所換取圖畫如包內無券即為偽藥請勿受欺
每瓶一元 一打十元 半打五元

眼科第一
Hill Street. S'pore
Special Treatment
For eyes & Piles
本生專治眼科痔瘡一切奇難雜症[illegible]
本局設在水仙門大馬路三十四號一號樓

廖士醫生印度草根丸

家用藥料第一妙品

廖士醫生印度草根丸、潤清大腸、清除血毒、助長消化、平肝補腎、為清導聖藥、舉凡血病、肝病、腸胃病、及一概小恙、無不藥到回春、此丸遠近馳名、別藥名譽無及之者、其銷售日日加增、足見其為有功效、而人人喜用之藥也、此藥丸、全用草質製成、服食後行於各經、無令人作悶、及作扭痛之弊、其藥乃施溫柔之力以取效者也、此藥之能採病源、非他藥所能及、服食之能通大腸、壯脾胃、能令肝經活潑、能令人身之血液潤而色紅、此乃穩當之藥、服之一定見效、一定可靠、間常每星期服食一兩次、作為溫補之藥、則人之毛病可以減去多多矣、凡遇食不消化、及血不清潔、以致身體不安者、用此丸治之、其功效有非別藥所能及者、

大坡大馬路門牌五十六號余仁生公司

星嘉坡中興大藥房

唯一靈驗中興戒烟藥水

◎須要注意
[illegible]

小坡大馬路門牌三百九十八號
星架坡中興大藥房發售
Sold At
Chong Shing Dispensary Ltd
398, North Bridge Road, Singapore

戒烟水商標
Beware of Imitation.
謹防假冒
中興大藥房啟
CHONG SHING DISPENSARY LTD.

每樽價銀一元 發行價格相宜
啓者本藥房自製之中興戒烟水久已馳名中外惟是一班奸商定價每二元並無中文近有奸商之徒假冒本藥房之戒烟藥水中文者說是王[illegible]此種乃係假冒之藥請紳商[illegible]所慎[illegible]
星架坡中興大藥房謹啓

大帮濟衆水見功

◎購買大帮者注意

本店出品大同神功濟衆水自發明以來通行四海、效驗如神、今為利便諸商蒞購買起見、特托石叻萬泰隆生藥行（即馬真律衙門牌四十九號即新巴虱）為南洋總代理、發賣與港處價格一律、如蒙購買請向該號接洽可也此佈

主治　傷風　發熱　胃痛　水瀉　時核　心痛　腹痛　嘔吐　熱瀉　霍亂　抽筋　中風　暈浪　瘴氣　痧症　中痰　疝痛　婦女經痛

南洋總代理石叻萬泰隆生藥行　啟

民國十五年九月十二日

◎普利亞 Kronriken 輪船廣告

本輪準九月廿七號抵叻、各商如有貨由本輪儎來者、祈速到轉紙起貨是荷、又本輪定同月廿九號開往庇能、巴城、井里汶、三寶壟、泗水等埠、倘蒙貴商惠顧附貨、儎費特別從廉、請到敝公司面商可也

電話四二三八　水仙門大葛街本公司啟

丙寅年八月廿七日

裕泰公司 YUE TAI COMPANY 19. HIGH STREET

論說

哀吳佩孚

吳佩孚負傷有之、殞命猶未、而遽哀之、未免過早、曰鄂渚之戰、兵敗蕭牆、哀吳之作、又奚不可、衡陽班師、草檄兵諫、對皖派武力平南之政策、不惜全力伸討、皖直之戰、師直氣壯、以民意為後盾、長辛交鋒、一舉而殲之、蓋有由焉、梁閣喪權辱國、實激於義憤、誓師北指、再舉而敗奉、亦有由焉、此二役者、吳氏事業名譽隆位之基礎也、詎知非以力勝、乃因其比較的能以民心為心、故有是勝利也、當時國人之深致相當的期許於吳氏、亦以其稍知良心之安在也、孰意得志之後、坐視津派之賄選而不知抑阻、父事人格喪盡之曹錕、以助成其竊位、復沉溺於武力統一之迷夢、以擾亂川湘、流毒豫鄂、狃黨同伐異之成見、以實蕭氏之私憤、挑齊盧之戰禍、跡其所為、無一不與民心刺謬、甲子之敗、有由來矣、今茲之役、自以為喑嗚叱咤、昔日之威風尚在、北征南討、武力統一之舊夢、不難重溫、孰知時移境易、力不逮昔、名更難恃、蔣會傑負嵎孤城而不能下、國民軍困守西北、仗奉魯之力、僥得奏功、遂匆遽南下、則惟豪語驚人、大言輕敵、卒至潰敗、北望直魯、鄂非完土、雖欲求如西楚霸王之江東小地方者、亦渺不可得、則亦何敢靦顏求生、為霸王竊笑於地下哉、嗚呼、唯民心最可造成英雄、亦唯武力最可毀敗英雄、吾又奚遑哀此佩孚一人哉、

本報特設專電

▲八月十九日上午九點到　（香港電）

▲北軍謝鴻勳部九月廿一號電稱、王栢齡部深入修水、為我軍擊退、

▲袁祖銘得公安後、已於九月二十號進佔沙市、

▲紀潤霖九月二十號報告吳佩孚稱、樊鍾秀部攻信陽州、彭炳芬師變叛響應、戰鬪亘一晝夜、樊鍾秀不支而退、鄭州之交通已恢復、

▲張作霖九月廿二號晚離奉天赴天津、

▲安福系擬聯西南粵張作霖為大總統、張為所動、故急入關、

▲武昌仍無變化、惟城內居民糧食用品告絕、死骸薰蒸、時疫將作、

▲廣州公佈據接朱培德報捷、南昌確於廿一號晚佔領、接唐生智報捷、鄭州廿二日為樊鍾秀與豫省獨立軍佔領、

▲孫傳芳集中軍隊九江約三萬人、定期反攻南昌、另一支隊進攻長沙、

▲何應欽報稱已佔和平永定前鋒、現迫龍巖、何親赴前敵、

▲蔣介石編揀精兵五千進攻九江、另電漢口唐生智急派得力軍隊佈置京漢路線、兜截北軍南下、

▲加拉罕擬改國籍姓名來粵、

路透電

▲長江又肇事　九月廿三號上海電、英艦斯加立號在長江江距沙市五里處、被岸上開槍轟擊、英艦則以機關槍及英寸彈毆火、艦上無死傷、

▲九號二十□號倫敦電、上海消息、昌黎報告稱、美孚火油公司輪船美陽號、在漢口附近被開火轟擊、舵員被斃、即停止此船、請船長運兵、但彼拒絕、沙市以下亦有其他商船遇擊者、

▲國際聯盟會與長江事件　九月廿四號倫敦電、日內瓦消息、朱兆莘遵照中國政府訓令、在國際聯盟會提出英艦在長江近日動作、令各人注意、此殊足為聯盟會中之一警霹靂、薛西爾貴族謂朱氏手續、大可詫異、英國之印象與朱氏者絕異、又謂此事兩國均有注意、彼以為朱氏之動作、不能協助彼等達到解決、朱氏之動作、以前未動告英代表、誠甚屬駭人聽聞云云、既而聯盟會主席宣佈謂、議案中未列入此問題、不能延長討論、故彼將進行此會議之事務云、

時事要聞

○北軍退出兩漢詳情　（三）

▲全國劉佐龍部響應　▲吳部未能安全退卻

劉乃欣然承諾、改稱公安總司令、担任武漢治安、聚就國民政府所委任之獨立第三師師長、於今日清晨黏貼安民布告、即以總司令名義委任張木廂代理漢口警察廳長、武漢兩商會長旋即渡江歡迎第八軍長唐生智來漢坐鎮、積至記者發稿時止、唐尚未到、惟鄂軍第一師長夏斗寅及湘軍第二師長何健、相偕至漢、夏之司令部設濟生路前鄂軍司令部舊址、何則在萬松園暫駐、沿途歡迎革命軍之聲、不絕於耳、各商店皆鳴爆慶祝、開市如常、惟銀行界自風聲緊急後關門以來、迄今尚未復市、應時而起之湖北國民黨省黨部、派員紛發傳單（打倒帝國主義）（打倒吳佩孚）（歡迎革命軍）等等口號、亦皆傳誦街頭矣、綜計吳佩孚此次失敗、原因雖極複雜、而武漢之守、實劉佐龍與蔣介石默契、有以致之、劉氏有弟、任該部旅長、與黨軍聯絡已非一日、此次之變、乃弟于張最力、一星期以前、劉部屢欲發難、未得相當機會、容忍甚久、吳委省長、原為本不就職、祇以佈置未妥、復因漢陽方面有高汝桐一師、嚴重監視、不敢動作、直待黨軍已迫漢陽、劉弟遂以一旅之衆、首先響應、黨軍接收兵工廠時、僅有兵士數十人、由工程師統率、點收之後、命令全廠工人、放假三天、暫予休息、三日後報到上工、工資按日發給、決不積欠一文、以示獎勵、頃據隨革命軍入鄂之某君、談及長岳後方情形、謂孫傳芳所部由贛西進攻、異常猛烈、有老關失陷、大隊逼近醴陵消息、及李品仙陣亡等說、而軍事方酣之中、岳陽追悼大會頗極一時之盛、由湘運輸黨軍之差輪錦輝廣生等、行抵岳陽、忽奉蔣介石令折回長沙、惟錦輝□載之第八軍則已開抵漢陽、其餘各輪均停泊岳陽、翹日下駛、移防株醴、可見湘東形勢危急云云、姑併誌之、（完）

○黨軍佔陽夏續詳

八日漢口通信云、黨軍進駐武漢、除咸甯一役損傷稍巨外、餘均無重大之犧牲、北軍棄鎗潰退、南軍沿途拾起、無人肩荷、即以火夫輸送兵編成臨時隊伍、雖不能正式作戰、亦足以壯聲勢、陡壯軍威、北軍一敗再敗、有如驚弓之鳥、綜計損失、常在二萬以上、然為南軍所鎗傷、為南軍所圍繳者、其數尚少、要皆聞風潰退、自相踐踏、甘願以械資敵、實居大半、黨軍自言、此次北伐、以地利言、以衆寡言、以器械言、均無致勝之理、惟黨軍富有犧牲精神、為主義而戰、賴羣衆合作之力、故能以少勝多、其言雖不免近於宣傳、而北軍戰鬬力之微弱、亦可思其過半矣、吳佩孚死守武昌、砲彈密積、蔣介石恐四七兩軍犧牲過巨、遂變更戰畧、以少數步兵牽制武昌附郭之戰、令第八軍夏斗寅何健兩師、由上游渡江襲取蔡甸之後、直向漢陽猛進、以陶鈞一團任先鋒、六日佔領黑山、向龜山進攻、適劉佐龍部響應、七日下午遂佔漢陽、吳佩孚已於先一日退守武勝關、漢口漢陽遂完全入黨軍掌握、惟武昌一角、孤城死守、至今猶在聯軍之手也、第八軍衆前敵總指揮唐生智、七日由京口至漢陽、八日至漢口、駐濟生路西園、（前鄂軍二師司令部）令第二師長何健率劉建緒一團、駐守龜山、保護兵工廠、並令即日開工、另撥夏斗寅李品仙所部合五團、統歸何部陶團長鈞指揮、向劉家廟大智門一帶前進、搜索餘敵、遇一形色倉皇之人、口操北音、即被捕獲、供稱為吳部傳令兵士、現吳尚在橫店、準備即日反攻、令劉玉春死守武昌、靜待援軍云云、據此可知吳氏離漢雖於不死、武漢居民、猶未可以安枕也、武昌城內、尚有張占鰲吳俊卿馬濟及二十五師之殘部、綜合余蔭森董政國宋大霈等之殘燼、至少尚有三萬以上、糧彈不絕、一時恐難陷落、聞有少數逃兵、縋城而下、南軍雖未察覺、輒為湖北士人所殺死、拋屍江中、飄流下游者、每日恆有數十餘具、無人收殮、悉葬魚腹、是亦太可慘矣、有人將此情形報告黨軍將領、請令制止、以維人道、黨軍深韙其言、但力辯此種慘酷行為決非□方兵士所主使、同時兩民黨漢口市黨部亦在街頭遍發傳單、對於此事辯明、可知南軍意在聯絡人民感情也、七日深夜武昌城內火光燭天、第一次焚三小時之久、第二次至天明始熄、武昌人民受此荼毒、行且無噍類矣、致火之由、漢口方面多疑城內北軍縱火搶劫、但劉玉春治軍素嚴、或不至此、有謂係南軍砲彈射入、附着引火之物、遂聲黃如、庶幾近之、兩日以來、黨軍在漢陽龜山用砲向武昌轟擊、日夜不息、上游輪舟恐中流彈、不敢通過、三公司輪舟泊在漢口江面、守候有半月者、日昨湘江沅江兩丸、業已開始上駛、甫抵龜山、三面鎗聲甚密、遂又折回、湖南旅客金盡觀望者、比比皆是、欲歸未得、亦太可憐矣、

○甯孫對蔣最後通告

▲限廿四小時率軍回粵

南京孫總司令通電、各報館轉全國各界公鑒、傳芳於陽日致蔣介石一電、文曰、蔣總司令執事、無端稱兵、亦既渡沅湘而陵武漢、頃復擾我贛南、傳芳深惟兵連禍結、無有已時、爭地爭城、徒苦吾民、迭經宣言、以保境安民為職志、不預任何方戰爭者、已年餘於茲矣、即此次出師增防、以備潰兵之竄擾、未越雷池一步、事前並有電通告國人、乃竟不獲見諒、節節進逼、傳芳不解、南北有何深仇、士民有何大辜、而必欲偏施蹂躪、以為快也、詳審執事一再宣言、曰先總理遺志、曰以黨治國、因是昌言革命、進行北伐、無論國家公器、非一黨一人所得而私、即論中山先生遺志、首在民生、而非殘民以逞也、黨曰國民、是以國以民為重、而非為國厲民以自雄也、尤可異者、五色國旗、粵軍竟復摧毀而易赤幟、是執事不但叛國、抑且叛黨、所謂革命、直欲革中華民國之命、而強分南北以自解也、傳芳不敏、不知南北、不問黨派、惟知有民宜愛、有國當保、（未完）

◎有屋出稅

啟者茲有屋一間、在直落亞逸士的力門牌一百一十四號114. Telok Ayer St. 由陽歷八月一號可以入伙居住、如要稅此屋者請向馬六甲士的力十一號11. Malacca St. 詢問便知其詳矣

英一九二六年七月廿四號

◎代告知交

逕啟者本陰歷八月二十日（禮拜）上午十時為劉坤意君出柩之期、由大坡十八間後舊喪居發引、極盼吧實班讓地方候輪返國安葬、凡屬劉君親友屆時請同往執紼以盡友誼、誠恐劉君諸親友未及遍知、特此代告

丙寅年八月十四日

林義順　吳竹村　廖正興　楊纘文　李偉南　仝啟

曼舞羅

九月二十二號晚七時開演

二十大本神怪名劇

白蛇傳

特色　特用時裝古裝合演、情節離奇、採法新穎、為電影界別開生面之新創作

真蹟　有雷峰塔　斷橋　飛來峰　金山寺　焦山　甘露寺　山塘街　等名貴

動物　有巨蛇　小蛇　仙鶴　仙鹿　等動物

前部　仙宮下凡　許仙游湖　靈隱寺會晤　小青施法　許仙開店　端午現形　仙山盜草　許仙復活

後部　小青迷顛　許仙捉妖　伯仁受辱　法海鬪法　水淹金山　斷橋相會　白氏合鉢　雷峰囊蹟

民國十五年九月二十日

回國注意

本公司為利便僑胞航海起見、特置新電郵船一艘、命名順風、專行中國之海口汕頭廈門等埠、有大特色焉

（一）快捷　每旬鐘航行十四海里

（二）寬大　儎重六萬担、客位二千餘名

（三）清潔　頭二等房位雅潔、電燈風扇齊備、即三號位亦通氣

（四）飲食　伙食鮮美、茶水充足

（五）衛生　特設中西醫生及上等藥料、保護搭客

（六）消息　特設無線電以便消息、價極相宜

（七）招待　自船主至船員對於客商忠誠招待

本輪准於本月廿三號到、廿五號起行、如蒙配貨往汕頭廈門者請早來敝號立單

民國十五年九月二十日　新加坡山仔頂順記公司啟

本坡新聞

▲刑名案續錄

▲擄邏截刦案

粵人李亞蒨羅偉奇梁楀、被控謂於八月十七號晚、在斯叻律刦一人力車夫及乘車之婦人一案、昨日續審、據主控方面稱謂、此三被告喝止一人力車、以劍仔恐嚇車夫、遏令交出所有財欵、車夫不敢與抗、遂□出現銀七元、同時被告等復刦掠乘車婦人之飾物、昨日陪審員判決三被告皆有罪、臬司定首被告□禁七年及笞十籐、次被告□悔過所五年笞十籐、第三被告監禁七年亦笞十籐、臬司謂首被告與第三被告之定讞、係照法律規定但被可建議減少禁期云、

▲工部局議案

本坡工部局局員每月通常會議、於昨日下午開會、由花拿君爲主席、其餘列席者共十九人、主席報告云、新選之委員烈德□君、因病不能出席、闍提臣桑君與遷德君亦以同上原因缺席、

▲新電力所　花拿君云、此新電力所前晚曾與海港之電力並行發動、歷時約十五分鐘、此乃余所樂爲諸君道者也、此舉將行數日、至一切確已適當而後已、現冀於下星期中可與電車公司完全脫離、此電力所已發動時、雅㚔連士的力之小電力所即準備行動、主席又謂由活利芝至巴里士他律之總水管喉、現已實行運水、其抽水壓力、與淹美利山者相等、其餘由巴里士他律至麥□新律之總水管、現在試驗中、水務部料於五日內可實行抽水至珍珠山、

▲工部局之訴訟案　主席徇□員之請、援述數星期報章上所載之案、關於車輛註册官之判決提出上訴、而減輕其所判罰欵數、此事爲有一某人、被查出未有執照、而用他人之牌爲搭客汽車之掌車人、此人當控案時已認有罪、幷無他說註册官咸美路頓君遂判以罰銀五十元、次日咸君查得此人曾有掌車人執照、但已過期、彼乃商之工部律師、叩以宜取何法以減少其罰欵、遺露及立卑亞律師以此事到臬署、於是臬署照刑事處理律規定之權、減少其罰欵至一元、花拿君續稱、彼現陳明此係減少罰欵事、係據車輛註册官所請、既而主席又援、述近日控告惡卒律某華人店舖、謂在北塞之五十碼內售賣鮮果一事、據云關於此等控告其所應行之事一問題、已提交第二委員會討論、至於此案之□爲、彼僅能認工部局對此事之執行、非其所最樂、工部局控該犯人某日在於北塞五十碼內陳列生果售賣、而不能證明該人於控案之日陳列生果售賣、或不能證明係在北塞之五十碼內陳列售賣、是否其他如此之人亦應控告一問題、已提交第二委員會、渰士君問謂、提交第二委員會、意欲決定是否其他亦將控告乎、主席答云誠如是、又引述報章上所載之來函、論及一搭客汽車司機人被車輛註册官控告之不平、及註册官以其個人之覘察而定一事、據稱彼在委員會議、曾有問及此事、彼所答覆自信屬確、

（未完）

▲議政局開會有期

議政局下屆會議、定期十月十一號上午十時開會、

▲府案

閩人王信靈、於前星期行竊某甲之摩多車機件致被拘拿、昨日在府署提訊、官判王某監禁三閱月云、

客籍人王成基、於日前行竊其同籍人某甲之衣物致被差拘拿、昨日在府署提訊、官判罰王某銀二十元、如無銀繳納、則監禁一閱月云、

閩人佘木潤、於前星期在丹戎巴加某貨倉內行竊去牛奶二罐致被差拘拿、昨日在府署提訊、官判佘某監禁六星期云、

閩人陳德明、於日前行竊其同籍人某甲之物件、致被差拘拿、昨日在府署提訊、官判罰陳某銀廿五元、如無銀繳納則監禁三星期云、

▲控犯欺騙案判釋

錫蘭人珠寶商巴華氏、昨在府署正堂被控犯欺騙一著名珠寶商布佬賀勞氏、指謂被告誘原告交給一包值三千八百一十元之鑽石與彼、僞稱可先交銀一千九百零五元、所餘之欵、則於五十日內繳清云云、是日被告延比芝律師爲辯護、原告延史迪活律師爲主控、將造辯論畢、官判省釋被告云、

▲驗屍官研訊嬰孩□□案

拜三日驗屍官研訊某粵人小孩之斃命案、供證中謂、誤服藥粉而斃、此粉含有水銀混合物。指係購自某華人藥材舖、據謂九月九號晚、有一華人偏婦、到支那士的力與遷州士的力毗連處某華人藥材舖購買珍珠末、此末與一般華人視爲□治各病之藥、該偏婦購買此末五角、返屋給與一患熱病之三歲嬰孩服、該孩服後、□五分鐘內□斃命、其舌大腫、時屋內之人返回該藥材舖、再購此末一包、死者之父將此包來帶至中央捕房、參路警長隨即到該藥材舖携去各樽葯粉、□解剖時驗出此孩係毒斃命、至于其□爲載珠末之樽、內儲□白粉、是日驗屍官命延至拜三日下判、指爲沽賣此□粉之□□人、現已失跡、警局正嚴查緝云

▲造出一片假婆心

粵婦某氏　於昨日欲往別埠、在車站候買車票、詎料人衆氏不能入、隨有同藉人某乙稱替代氏買火車票、於是氏將銀一十四元四角交甲手、而甲接銀後、竟欲逃遁、不料被氏窺見、隨即呼差將甲拘拿□去、

▲監禁與罰欵並行

閩人王順倫、於日前因藏有私煙被公差拘拿、昨日在府署提訊、官判王某監禁四閱月、另罰銀五百元、如無銀繳納、則再監禁四閱月、共禁八個月云、

▲可謂披簑衣救火

潮人蔡二地、於日□在新北殺附近、有公差拘獲某甲一名、適爲蔡某上前攔阻、故被甲逃走、該差乃將蔡某拘拿、昨日在府署提訊、官判蔡某先禁一月、另罰銀二十五元、如無銀繳則再監一閱月云、

▲懸不畏法

閩人陳豐九、於日前行竊同籍人某甲之脚車致被拘拿、昨日在府署提訊、查陳某日前曾犯過竊案兩次、一次已禁一年、一次已禁六月、致今仍不改前非、官判陳某監禁四閱月云、

▲私開烟館被拘

閩人某甲、居於英哥威律門牌十號屋內、私開烟燈與人吸烟、未領牌照、被烟公司巡差察出、故將甲拘拿遞案云、

▲控犯存有手槍子彈案

昨日府署有華人某甲、被控犯存有手槍及子彈案、警局線人利用以拘拿此被告之方法、主控方面自稱爲（移植）被告否認有罪、請展期審訊、俾延聘律師爲辯護、府署檢察長□君謂、迪區申探長曾得接通□、謂該線人已往衣士高士律被告之屋、又曾聞被告與實欲售賣手槍與一暗差、當迪區申探長抵步時、此兇器實際上存在被告處、探長幷見該□差與被告及被告妻料纏、聞該手槍係帶入該屋者　但其帶入、被告不知之、被告曾允取留及擬沽去之、就其性質而論實屬唆使、景君又云、彼以爲此事應宜宣露、蓋此乃被告方面之益、此案展期審訊、警局幷不反對、遂命扣留被告至十月五號、準具保銀二百五十元云、

▲被控失信

吉靈籍人某甲、于陽歷十九號承□東主某乙之命、用牛車儎磚一車前往某工廠、詎料甲將磚車往別處、故乙報案請緝、迨於昨日有公差在馬場包蘇丹律將甲拘獲控其失信之案云、

▲柔佛公共假期日

拜六日爲柔佛公共假期日、作爲蘇丹嗎都巴加逝世之週年紀念云、

▲人贓並獲

巫人某甲、於昨日私入拿云打士得力門牌一百五十一號、行竊去某乙之衣裳五套、並金手鐲一個、共值銀八十餘元、得手後正欲逃遁、詎料被乙知悉、隨即呼差將乙拘拿遞案云、

▲來東照刊

本校謹擇陽歷十月二日下午七時半行開幕典禮會屆時請　台駕光臨指示　切爲盼

北根坡公立中華學校

▲小學生其知體[illegible]

（愚稿）北干之中華學校□學後、一般天□爛縵之生童、日間嗎於校舍、竭其□副之精神、靜□師長教授、茲逢中秋、彼等竟提倡集平日未耗之□果費、開茶讌會、詩該校之教職員、余聞之有無限之快慰、再華古稱禮義之邦、今則爲蠻夷所化、日蘇長上、存自由之腦想、視父輩爲不齒、禮之云何、茫然不識、祖國日然、況身入蠻知之俗哉、纔觀該生之□爲、全發於天性至情、然則人心未死、遺風猶存、未嘗無可作爲、亦視其家庭社環境之教育如何耳、

緊要廣告

啟者順記公司開創於星加坡山仔頂門牌十二號專辦各港土產九八商業幷中國各口岸南洋羣島來往輪船如蒙各界惠顧函電面商均極歡迎惟本公司單據合約出入銀錢自登報之日起須總理陳定南及正式圖章方爲有効倘有印無號本號無印均不能發生效力特恐各界未及週知登此佈聞

民國十五年九月廿五號　卅　星加坡順記公司啟事

工部局招人投票廣告

啟者工部局現欲招人投票承接更換及修葺維多利亞戲園瓦背所需之工作

欲取詳細條目及投票格式紙須先存寄銀五十元於工部局財政部將取條至工部局建築師處呈驗便得如所投之票不蒙允准即歸還此欵

凡投價之票務於本年十月一號拜五日正午以前送交署工部局司理便妥

工部局員□票不以價低便選全棄不取均無不可、

英一千九百廿六年九月廿五號　二副　署工部局司理啟

致謝親友

先慈黎太孺人夏歷八月十二日出殯辱蒙

鄉友戚族　誼惠賜幛軸花環鼓樂祭品高誼隆情殁存均感泣此鳴

謝

孤哀子何乾初　孫其彤　其柏　成富　泣血稽顙

民國十五年九月廿二日

關於本報東主梅春浦君遺產之通告

▲遵照受托人規例第四十四條第廿五項

啟者梅春浦君於本年八月十九號在本坡迪溫西亞律四十九號門牌寓所逝世、其遺囑已由該遺囑內註明之掛砂人陳秀榮於本年九月十七號在本坡二州府臬署證明在案故凡梅春浦遺產之債權人及其他有所轇轕者務於本年十月卅號或以前將其債務或轇轕事項均須詳細報告交與下列署名者辦理如過此期限則該掛砂人可不將該死者之遺產分給與其應得之人彼僅應付其時已有報告之債項或討索者至於其時未有得報告之債項或討索者彼則概不負照此分給該死者之遺產或其中一部分與任何人之責任

Claude Da Silva
Solicitor for Tan Siew Eng
5A Change Alley, Singapore

陳秀榮之律師　星架坡遷芝利五號A　加律德斯啟事

英一千九百廿六年九月廿二號

援助廣州方便醫院南洋華僑義捐會鳴謝

本會甫告成立。荷□吾僑樂善好施之士。關懷祖國。慨捐鉅欵。以爲之倡。天高地厚。感人爲於無窮。火熱水深。覩斯民之援拯。其慶幸爲何如耶。□佩之餘。白拜以謝。（恕不稱呼）

胡文虎一萬元　陸寅傑三千一百元
邱雁賓三千元　吳勝鵬三千元
張昭二千元　三益二千元
鍾澤泉一千元　許公遂一千元
林秉祥一千元　台記公司一千元
恆生號一千元　陳嘉庚一千元
廣源昌一千元　廣兆隆一千元
林文田一千元

援助廣州方便醫院華僑義捐會啟

民國十五年九月十七日

◎◎◎◎◎◎◎◎◎◎
精壯腎有二虎九牛之大力

年老精枯陽痿亦轉弱爲强不啻青年健將一索得男遺精久濁夜尿腰痛足患經帶諸虛均奇效

試服一元　特製四元　加料二元九力速

廣州城樂欄街黃灼生大葯房總發行

代理處石叻牛車水大馬路益生旅店

民國十五年九月廿四日　由

荷蘭正期往中國

原船直透　香港　汕頭

萬柯花輪船準夏歷八月廿三日啟行

此船□□船直透各埠并無搬船轉接之艱苦素蒙各界人士歡迎咸勝感佩之致

電話二六二六

代理船票　海山街□和公司　厦門街□和公司啟

丙寅八月十六日　卅

廣恆紅烟廣告

八兩一百四十包庄紅烟每箱　本坡沽銀八十五元　外埠沽銀六十一元

二兩五百六十包庄紅烟每箱　本坡沽銀八十七元　外埠沽銀六十三元

八兩一百四十包庄金山庄每箱　本坡沽銀八十五元　外埠沽銀六十一元

二兩五百六十包庄金山庄每箱　本坡沽銀八十七元　外埠沽銀六十三元

廣祥生八兩一百四十包庄每箱　本坡沽銀五十九元　外埠沽銀三十五元

廣泰巽記醬園精製各欵豉油醬料發行

諸君光顧　無任歡迎

丙寅年六月十五日　石叻單邊街巽行公司朱巽行謹啟

筆記

記白沙先生公祠

黃悟非

陳白沙先生諱獻章。字公甫。新會白沙鄉人也。生平重而[illegible]敦孝友。以名孝廉應詔。賜授翰林院檢討。祀兩廡。爲一代理學儒宗。有詩序傳世行世。其行誼事蹟。詳載[illegible]。今再贅。有門人[illegible]之學。先生死皆終贊。致仕在家。築釣臺。[illegible]因其講[illegible]之所。時名公鉅卿。慕先生品誼。莫不執弟子禮。[illegible]門下。尤以兩江總督湛若水。爲最得意門人。迄今二[illegible]弔古蹟。[illegible]荒墟。江門第一公園。即[illegible]會舊址。[illegible]在河濱。[illegible]殘碑。形如石[illegible]。[illegible]跡糢糊。幾不可辨。[illegible]筆氣峭勁。古駁斑爛。想見當年遺貌。今則大加修葺。屈曲迴環。築亭植碑。號白沙[illegible]公園。園距江門埠。[illegible]不城不市。別有一種幽雅氣。其中亭臺之陳設。花木之點綴。天然清逸。供人瞻矚。誠一遊樂場也。獨惜夏天炎蒸。酷暑迫人。遊人遺興。未免嘆行路之難耳。若由當陽鐵路。兩傍夾植槐柳。濃陰密蔭。一路清涼。則夕陽西下。晚月東升。[illegible]鬢影衣香。亦天然一絕妙畫圖也。

鬼話

孫馨遠侃侃談鬼

（紹伯）

記者偶讀孫馨遠氏在浙總司令任內。談鬼一則。妙趣橫生。耐人尋味。孫氏云。（以下皆孫氏語）鬼之有無。非片言可斷。中西不乏孜孜於此道之士女。然亦未見有若何指定表示。予嘗見辯鬼而起爭執者。唇劍舌槍。雙方各不相讓。又於閱裏無俚。觀說山魈魍魎者。毛髮悚然。不寒而慄。總之鬼之一物。實與人精神上莫大刺激。倡之者。實欲藉此以恫嚇作惡徒之。知所警惕。古時君子以神道設教。厥寓斯旨。高明如諸君。必不以無病呻吟也。

予以宇宙間人士。由疾善終。其魂魄必縹緲（杀旁）有所止。若橫死慘斃。則必變爲厲鬼。是說予極信之。予弱冠時。嗜酒如命。飲在必醉。[illegible]見[illegible]挾甕作牛飲。頃刻盡三數。甲視之甚然。會某夕。鄰友相招買醉荒山間。良辰美釀。興之所至。直玉山傾頹。甲始持燈歸。不適兩潤。滑不受步。甲酒後神昏腦亂。墮深澗中。腦漿迸裂死。軍中人不知也。一夜。另一兵目內急起如廁。見甲披髮吐舌。兀立廣場。轉瞬即逝。如此者數夕。雞犬不甯。此慘亡化厲鬼之證。

西人雖在科學昌明時代。力闢邪說。然予友卜舫濟君。即信鬼一份子。某夕。見一印度豆鬼。長丈餘。膚黧黑。兩目閃爍有光。卜君好奇。逼視良久。鬼忽作聲曰。君胡歸幾之遲耶。卜君驚而出。[illegible]神燭之。竟逝。卜君嘗時舉以告人。自謂清夜瞰鬼。何不幸之如此。繹斯一例。有鬼之說。又多佔一分優勝焉。

懶窩隨筆

中日戰前之京城水怪　下

（松江顛公）

迨至日暮言旋。必入折蘆葦一二莖。插於車旁。表示由水怪處歸來。聊以解嘲而已。時福相國錕。輩任九江提督。特派禁兵入葦搜捕。奈荒無捕風。毫無所得。內務府則召僧道設壇諷經以爲祈禳。一面遍貼告示。引經據典。謂此物尚名天鵝。事極尋常。無足爲害。其意蓋欲祛人民之疑慮。免致爲奸人從中煽惑。釀成禍亂也。孰知官中諭告日多。而社會人心之浮動亦愈甚。鄉人相驚以伯有。鞏穀之下。幾無人不有恐慌之。若大禍之即在目前。如是擾擾三五日。忽然音沉響寂。非特終日無往觀之人。並無人談及此。其來也莫知所自來。其止也莫知所自止。無端一場紛擾。令人啞然。而肩下鐘方有若千畝中所產蘆葦。向爲某寺僧賣以爲利者。至此早如牛山濯濯。絕無一枝一葉之存留。惟各小販於此數日中。頗獲蠅頭微利。此中之[illegible]類漁魚。福由塞馬。曾有莫之爲而爲之者。至是年秋冬間。日本竟起遼東。中日一戰。失地喪師。中國幾一蹶不振。又數年。更有庚子義和團之變。中國元氣益大傷。禍變之來。殆必先有朕兆之士。追原禍始。謂蘆葦被焚。爲四方觀瞻所繫。而無端水怪臨傳。竟如風起雲湧之不可遏抑。國人智識之程度如此。宜乎後來事故。迄今追紀之。猶令人愴恨交集也。（甲）（完）

專辦馳名藥品

會豐商店

石叻大馬路　既能新街　怡街保列治

補品

散拿吐瑾　補腎汁
國醫藥[illegible]　補[illegible]
先後天丸　牛肉汁
法狗腎丸　代參膏
樹林補藥　益腎丸
[illegible]魚油　毛鹿汁
自來血　保壽汁

治病

楊耀宗藥品　燕醫生[illegible]
雞標藥品　唐拾齡[illegible]藥
陳彥痔科藥　各種[illegible]魚油
屈臣氏藥品　安寧頭痛餅
正庄紅花油　止咳杏仁露
止咳杏仁精　吸毒蛇頭石
頂靚[illegible]茶油　普通各藥品

◎香港天壽堂海狗鞭健腎丸

◎世界認爲腎部元帥

本藥精製造此丸專治青年早婚酒色過度腎部虧損腰膝酸軟子嗣維艱等患一經試服立奏奇功（每盒價銀一元半）

天壽堂嫂姑丸

◎環球稱爲世界救星

婦女月經不調或先或後或久年閉結及赤白帶精子宮虛冷孕育維艱者一服此丸[illegible]兵殺賊爲上品除（每盒價銀一元正）

南洋總代理　石叻馬真律街門牌四十七號萬泰隆生藥行

民國十五年五月十四日

每盒一元

每打十元

商標註冊　馳名老婢嫂[illegible]丸　此丸專治婦科等症　婦女　室女　孕婦　所患疑難之症　皆可放心吞服　不用戒口　每一服實銀一元　不設雙料　亦無別藥發售　該丸若弄萬金　安敢獨沽一味　於斯可想矣

代理處石叻松柏街周鼎記

省城　香港　天壽堂主人林[illegible]啓

中華民國[illegible]元月[illegible]五日

一治月信前後小肚痛

◁人類的危機▷

處此不良社會中間不但對於人事多難滿意而種種侵害我等人類之病菌亦日乘機而彌蔓……在今天字第一號脾晥一世願盼日增之白濁球菌亦病菌之一也其智巧過人善利用人類性的關係而施移殖手段故今凡有太陽所到處皆有彼之子孫足跡焉……吾人不論男女凡生殖器之重要部位多爲既球菌所佔據雖不效法人類何有減少之可能—制服其繁殖及侃禦之付方法—請君且看

醫學博士敏伯瓦氏 V. Menthberger 所處方德國栢林立德大藥廠出品 J. D. Riedel A. G. Berlin之屈那生白濁丸Gonosan乃撲滅白濁球菌之最效藥劑該丸中所含之物質有白分之八十東印度檀香油及白分之廿高華樹脂功能解毒利尿殺菌除痛每樽銀二元各中西藥房俱有發售

南洋總代理

新嘉坡小坡[illegible]大藥房

Sole Agents

Medical Office

300-2. North Bridge Road, Singapore

殼麥滑機車油
市上最佳之品

亞細亞火油有限公司

Shell Lubricating Oil

The Best Obtainable

The Asiatic Petroleum Co (S. S.) Ltd

(Incorporated in England)

藥到病除　永保不發

宿毒入骨　遍身紅點　筋絡酸痛　瘋癱拘攣　鼻[illegible]潰爛　[illegible]梅毒瘡　新舊梅毒

每瓶一元七角

總發行上海四馬路中西大藥房　創始光緒十五年

總經理石叻成興怡保會豐商店

●花柳專科大醫生到叻

張大鵬先生爲花柳專科學究淵源[illegible]神妙洵三折肱之良醫也[illegible]

張大鵬扶元[illegible]藥[illegible]

張大鵬止痛五淋白藥丸

此丸專治白五淋白濁藥濕熱下注伏毒酒患血淋砂淋小便刺痛大[illegible]每大瓶二元五角小瓶一元

張大鵬秘製醫花柳解毒丸

[illegible]科喉科解毒丸治各症永無後患每服一元半

張大鵬肖像　准註冊

商標註冊

張大鵬醫士　大鵬大醫士

妙手成春　妙手回春

徐紹[illegible]

贛軍新聞一

△◎省政府所述北伐軍戰報

省報云、總司令部昨接總司令行營參謀處七日下午一時來電云、頃接前方捷報、情形如下、(一)昨六日下午四時、我第八軍第二師佔領漢陽兵工廠、(二)第八軍第四師佔領漢陽縣城、(三)我第八軍第一師及鄂夏師均向孝感追擊前進中、(四)敵人被我猛擊、多數繳械、少數逃走等語、長沙兵站總監部參謀處叩、(八日)又總政治部來電云、我軍佔領武漢三鎮後、本部人員、即由岳州出發武漢、担任政治工作、又云、國民革命軍第十四軍經於本月六日拂曉攻克贛州、已見前報、昨九日、司令部接賴世璜由贛州來電稱、魚電計達、璜於魚亥驅抵贛州、秩序安謐、得報告信豐亦於支日經璜部謝團完全克復、計此次贛州信豐一戰、共繳敵步槍三四千杆、機關槍八挺、迫擊砲五門、過山砲三尊、子彈輜重無算、斃敵營長二名、俘虜千餘、該敵完全敗潰、敵楊如軒戰敗受傷、親督率衛隊二百餘向遂川逃竄、現正在追擊、聞楊池生尚匿城內教堂、現在派員查探、此次出師、僅一晝夜、得此結果、全仗先總理及各長官各同袍威德、以後進行、尚乞時錫指示、俾免隕越、謹電奉聞、伏維鑒察云云、觀此則贛南現在已完全不成問題矣、又云、蔣總司令昨由咸寧致電李總參謀長云、賴方兩軍已在贛南發動、朱軍長益之已佔萍鄉、請照原定計劃進行云云、觀此萍鄉已為我軍佔領無疑、贛南又為我軍所得、會攻南昌、期不在遠矣、又云頃接前方消息、日前蔣總司令以革命軍既克復武昌漢陽漢口三鎮、第一期北伐計劃、業已完竣、即施行第二期計劃、收復全贛、使長江上下、盡入革命軍範圍、入贛計劃分為四路、(一)由鄂東蘄通方面、直出修水、進攻九江、并斷南昌敵軍歸路、(二)由醴陵入萍鄉袁州、進攻南昌、(三)由茶陵攸縣入蓮花寧岡、進攻吉安、(四)由大庾城會昌寧都、進攻贛州、現吉安贛州、均為革命軍克復、敵軍鄧如琢殘部、潰至樟樹鎮、孫傳芳派來援贛之盧香亭謝鴻勳兩部、仍逗留不敢前進、南昌九江人心動搖、各團體均準備歡迎革命軍入贛云、(錄省報)

△◎商船公會請總部派艦弋緝海盜

廣東全省內河商船總公會、現以各輪渡往來、多在軍警林立之地、竟被匪徒騎劫、實屬駭人所聞、昨特呈請總司令部派艦弋緝、以安行旅、而利航行、其呈云、現據航商公司陳炳具稱、竊商代理德商顯利士洋行之布希打輪船一艘、於本年八月七日、由省拖帶赴西江、八月九日抵高要屬貢江[illegible]河面寄泊、是晚二時、突有匪徒多人、蜂擁上輪、遂被將布希打輪船一併劫奪騎去無蹤、似此正當綏靖之頃、而盜賊如此披猖、若不急予緝獲、誠慮藉輪騎劫、為此投情轉呈政府察核、伏乞俯賜令飭所屬部嚴行追緝、迅獲給領、再商輪已領有牌私衛商旗輪在案、併同劫去、請飭屬知照、以杜冒混、合併聲明等情、又據航商新新公司劉兆榮具稱、竊光發輪船、租與鴻安公司拖帶同安渡、來往佛山西南、舊歷七月初四日上午、經南順交界之石肯(土旁)河面、突有暴匪輪三艘迎面轟擊、無奈卒被蜂擁過船、用槍禁止輪件、勒令拖去、連南佛群記渡一艘、安寶船一艘、一併擄去、貨客船件、俱被劫擄無蹤、該輪自衛槍四枝、衛商旗一面、均在省私衛商會領照并攜失去、誠恐匪徒懸掛出沒、藉輪轉劫、為害無窮、迫得投請轉呈懲辦、嚴令剿匪追贓、起擄給領、先將槍枝旗幟號碼註銷、計粘失去槍枝旗幟如下、衛商旗一面、[illegible]字第一百四十號、雙筒七九漏底槍一枝、第一八九號七九漏底槍一枝、第一八九八號雙筒七九漏底槍一枝、第一八九四號駁殼手槍一枝、第三七五三七號子彈合配足一百顆、等情、又據航商鴻發公司司理伍鐵清具稱投稱、竊商有自置鴻記輪船一艘、來往東江新塘、本月八日、由東江來省、灣泊河南尾河面、是晚一時、被匪十餘人、蜂擁上船、即將輪駛去黃埔事順德縣屬大洲口地方、即將船件水手人名、驅逐上岸、禁押船件何銀葉[illegible]大口三名、擄去舵手良貢芳等三名、付省河軍警林立之區、匪黨如此猖獗、騎船擄劫、迫得投訴、據情、轉懇政府飭令軍警緝拿、究辦起擄給領、以安商賈各等情、據此、查布希打光發鴻記三輪被劫、皆在軍警林立之地、匪徒悍然出沒、猖獗異常、若不派艦弋緝、勢必交通斷絕、理合據情轉呈察核、伏乞俯賜通令所屬、迅賜派艦隊水陸軍警嚴行按址搜剿、查起被奪各輪、分別傳各原商給領、并嚴捕案匪懲辦、以利交通、而安行旅、并請批示知照、實為公便云云、

△◎孫科地位之現在與將來

孫科本與左派貌合神離、其所以尚能立足於廣東者、則因其原與右派意見不投、觀諸孫文在生之日、太子元老兩派競爭政權之劇烈、足見一班、故孫氏去年今歲、由此留滬、雖曾與右派往還、而迄未能有所活動、乃不得不毅然回粵、再謀發展、惟是彼為反對共產之人、故左派亦忌之、仍不免時加戒備、特以彼為孫文之子、若以斷然手段處置之、於體面上似有未能、遂一變其方針、以不即不離之態度相敷衍、暗中則設法剷除其實力、吳鐵城之被禁錮、即制孫政策之實行、蓋以吳部軍隊、完全為孫科之助力而設、不啻太子派實力之中堅、吳氏解決、則孫科赤手空拳、斷不能與左派相周旋矣、吳倒而孫科雖獲維持其地位、然在廣州政局中已一變而為無足輕重之人、在政局中之情形如此、在工農兩界中尤覺絕無勢力、抑且時為工農所指摘、蓋共產黨目下方盡力向農工兩界活動、農工兩界、共產份子最多、當然以孫科主張之不同、對孫科表露反對態度、觀於孫氏日昨在黨部報告北伐軍前方戰事情形、力言革命之節節勝利、純因紀律嚴明之故、彼共產黨稼大不滿意、謂其僅歸功於軍紀、而於農工之努力協助、奇勳異績、絕不提及、未免有抹煞農工兩界之功云云、從此可知農工兩界對孫科之感情如何矣、夫在政局上之環境既如此、在農工兩界中之環境又如彼、其地位能否繼續維持下去、尚屬一問題、雖其向來與廣東總工會接近、似仍握有工界一部份之實力、但科最近與工人代表發生糾紛後、工人代表會因有鮑羅廷之從中援助、總工會卒不能不匿跡銷聲、且職員迄今未釋、該總工會已若無形失散、是孫科所靠之一部份工人實力、至是不可靠矣、故孫科之地位、人咸為其危云、

請看偉效良藥出世

人參補腎明目聖藥丸每兩叻銀一元
婦科調經種子丸每兩叻銀一元
眼痛速效明目人參補腎丸每罐叻銀三角

以上均係按本出售不能加增存心濟世為重末稍鑑受異人傳授禮方名人參補腎明目聖藥丸查內經有云凡男女老幼以有精氣為貴惟人身五臟未有不虧腎者鮮矣因人精神勞動皆賴腦髓海足之作用目明全賴腎精充髓海之發原奉腎精入脊上乎髓海則為腦髓(西醫名腦氣筋)又遇身骨髓亦皆賴髓海運行諸骨 為骨髓矣第一腎足為要若腎虧則生明目人參補腎丸不拘內外障翳及暴發火眼一切等症初效照單服丸三日即愈久痛者亦照服丸戒口禁用冷水洗面髓海亦必虧且腎為肝母虧腎即是虧肝子母兩虧定必為患則目疾所由生或諸病所由起是以欲補腦者先補腎為正故治耳各界人等皆宜常服壯者精神百倍老者[illegible]除目童子又婦科調經種子丸有孕者七日服一次八十丸保胎如平安無孕者早晚空心服每次八十丸久服經必[illegible] 不發者有雜病照單加引煎水服丸 發百中再無治不痛之憑冲家定必全愈此為居家要品孕婦可服以上三方業已行奇驗遐邇及本坡遠近各埠日久矣屢承各界諸君贈牌謝匾不已茲恐遠者未知爰附入報聞 原為濟世起見並非圖利也

總發行所石叻小坡皇時高街龍山譚[illegible]門牌三百七十一號
分代售處石叻竹腳萬春[illegible]

風寒可危

人身若一有咳嗽或風寒則疾病從此而來常服司各脫乳白鱉魚肝油可保衛身體勿受風寒之侵犯因司各脫油最補身體不問何種天氣服之無不健康請自今日起即購一瓶日服三匙以觀後效

五十年盛名補藥中巨擘

各大藥房出售

發行代理[illegible]有限公司

Wholesale Agents :-The Borneo Company

(甲八七九)

自己藥片使我康樂

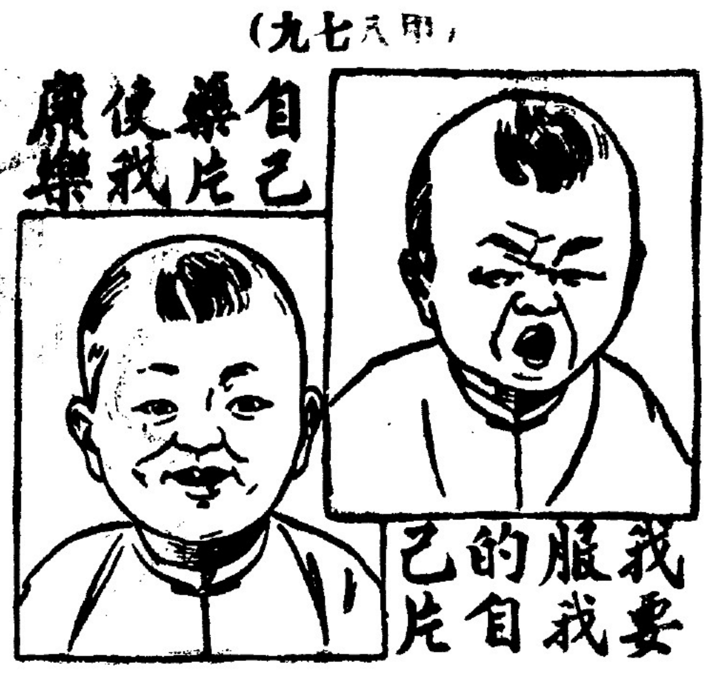

我要服我自己的片

嬰孩自己藥片治愈彼之小孩驚風失眠腹瀉等症

▲住東三省有感恩之父母

奉天興京市立第一小學校教員于潔璜先生來函云小兒生後多病善啼腹泄驚風失眠等症針砭藥石一無效驗越數月肉無血色瘦骨支離家慈內子均憂為不治之症去春閱報偶覩嬰孩自己藥片一切神效之證明遂函購一瓶試用病漸全愈接連服用已成健壯之嬰兒今尚未及週歲即能試步學語矣余曾有詩二句云一家人共燈花笑膝下從來乍解言即可證明一家之喜樂皆嬰孩自己藥片所賜之也鄙人及家慈內子等感念之至無以為報特修寸楮用申謝意藉告諸為父母者幸勿以鄙人之言為譽也凡家中之有嬰兒及小孩不可不預備嬰孩自己藥片一瓶於家中以防不時之需也乃是世無其匹之靈藥專治小兒胃弱不化肚痛便閉腹瀉嘔吐腸風寒熱往來出牙痛苦以及回蟲等患凡經售西藥者均有出售或直向星加坡高興街麥廉士醫生藥局函購每一瓶叻銀六角每六瓶叻銀三元郵力在內麥班啞件

●同胞注意馳名藥品

本藥房自創造人爺標千金油萬寶油亞痲痧八仙丹以來深蒙英荷暹羅安南通羅國各大藥房以及各工商各界熱誠之歡迎凡經試驗者莫不讚藥到回春眾口同讚近來叠接各界鳴謝惠書溢深感銘愈加奮勉本藥房存心存濟世不惜工本所有藥品概頂上好料悉心監製精益求精以副各界購買之盛意 諸君惠顧請認明人爺標為記庶不致誤

萬寶興大藥房披露

民國十五年一月八日

總製造新嘉坡松柏街門牌七十三七十四號電話三六五三

廣東新聞二

△◎北伐軍補充兵額

此次粵省出發北伐軍、其出戰最力、爲第四軍之第十、第十二兩師、士兵之傷亡、亦以該兩師爲多數、當岳州未下時、第十二師長已派員回粵在西江招募補充士兵一團、應募者以桂省人民居多數、現經募足、於昨日已乘粵漢車出發前方、至第五軍之十六師、則以廿六廿八兩團、在湘粵之間担任輸送、廿七團駐湘贛交界之汝東縣專司警備、現該兩輸送團亦即開拔前赴長岳一帶、履行職務、昨廿八團長李林已有電回粵呈報軍部云、又第五軍長李福林、現擬擴充炮兵一營、所有士兵、即將原日之第一獨立團、第三營兵額改編、擬委現充機關槍營長王國華爲該炮兵營長、至原有之機關槍四連、除隨十六師出發三連外、其餘一連、則撥歸十五師調遣、即將機關銷名目取銷云、

△◎鮑羅廷電催俄京運彈

此次蔣軍出兵、蘇俄接濟軍費五百萬、另蔣中正出發前數日、運到槍械大砲一大批、故餉械均形充足、不虞竭蹶、惟子彈一項、則勢難源源過付、故獨成問題、蓋廣州軍隊所用之械、除粲軍外、蔣軍及第四軍陳銘樞等部、均用蘇俄運來之日本三八式大鈎槍、此種槍彈、石井兵工廠無人製造、只恃蘇俄運來、計蘇俄前後運到此等子彈、亦不下千萬、惟東江楊劉兩役、耗去其半、焚燬標營及魚雷局兩次、又損失不少、故此次出發、每軍士平均、得二百餘發、至於各軍所用之七九六八兩項子彈、亦因石井兵工廠及飛來廟製彈廠兩方製造、供不應求、與俄彈同形支絀、日昨某軍因出發東江、向總部領彈十萬、距兵工廠製彈廠兩方出品、僅得四萬五千、尚欠五萬五千、因此不能開拔、日昨蔣中正由前方電省、着籌設第二製彈廠於東郊、已即日成立、惟僅能敷濟六九七八槍之用、而不能敷俄械之用、故催鮑羅廷轉電俄京、運彈來粵、日來極爲急急云、

△◎潮梅軍事與惠州土匪

近日廣州市內、對汕頭事謠傳甚多、一致人心浮動、軍警亦暗中戒嚴、惟查各機關均接到潮汕平安報告、但閩粵風雲確已緊張、昨潮梅警備司令何應欽、呈報總部籌設兵站、已將站表條例呈報、所有經常等費、請令省政府飭行潮梅各縣負責解部、由此觀之、而閩粵戰事或將實現矣、至于惠州上游各縣土匪紛紛蠢動、縣長多有因此而辭職者、昨博羅縣長黃右公、亦以上游各縣土匪猖獗、誠恐蔓延縣屬、縣長試籌辦縣兵一營、又苦款項無從措置、懇請准予辭職、以卸仔肩等由、具呈省政府民政廳、旋由省政府呈請總司令部、酌撥軍隊前往鎮懾矣、

△◎香屬橫欄沙軍農之衝突

香屬隆都橫欄沙、前日因軍農衝突、擊斃護沙分局長鄭茂棠、防軍得訊、即派艦前往彈壓、沙民復行抵抗、遂互相開火、槍聲卜卜、不下萬餘發、查此案發端、因該沙所有護沙各費、向歸上方護沙自衛局徵收、本年上造、該沙佃棄、以所抽過鉅、復被沙內某甲唆慫、謂熟識某軍官、可出省運動減輕、兼可籌辦自衛、與該局脫離關係云云、各農恐之、託甲運動、惟久無羽文、該局以各農抗不繳納、遂派隊往催、農民不由分說、迎頭截擊、手戕此案、二日晚、防軍第五十九團奉令派出部隊百餘人、附件資辦、抵步已天曙矣、該沙農民復開槍相向、軍隊遂施行攻擊、互戰三四小時、附近民團亦出而相助、軍隊得攻入、焚去茅寮百餘間、沙內居民、扶老携幼、紛紛逃避、死傷極衆、聞軍隊方面、亦傷排長一名、斃兵士二名、該負傷排長昇往鄉榮公醫醫治、未幾亦因傷斃命云、容查續報、

△◎中山縣電告省岐交通斷絕

省政府據中山縣政府報告商輪停擱、交通斷絕、電云、連日來往省岐輪渡、在白花頭叢歌劈地方、迭被賊轟擊、傷斃人命、對下商輪停擱、交通斷絕、乞派艦梭巡、并派重兵鎮壓、中山縣政府感印、

雙妹老牌花露水

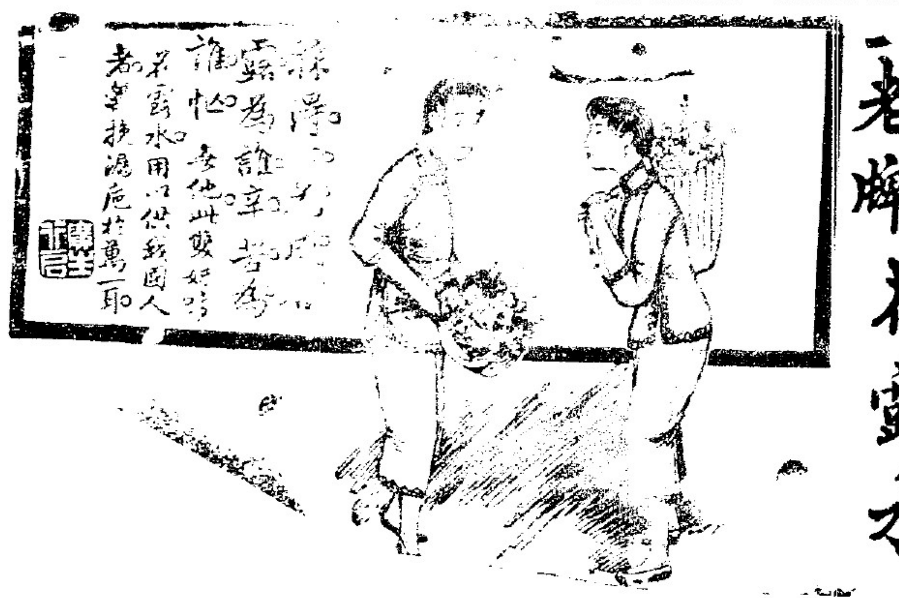

雙妹嚟所製花露水香濃芬清灌可用正如名花傾國萬衆歡迎藉此炎熱迫人須備購一瓶以消除汗穢也

價目　大號四毫正　二號二毫半　三號一毫半　四號一毫正

雙妹嚟菓子香露

甜橙　波蘿　沙示　香蕉　萍菓　玫瑰　檸檬

當此炎熱之時渴則思飲本行所製各種菓子香露誠合時之用品也用法將此露一份開水十份和勻飲之其味鮮甜常飲能止渴生津開胃消食且有異香原質之味豈不遠勝市上所沽之菓子涼水哉

雙妹嚟清香爽身粉

大瓶六毫　中瓶三毫半　小瓶二毫

此粉乃歐西各國男女及小兒日用必需之品且有醫士考驗許爲最合衛生之香粉如有熱痱多生皮膚痕癢等患之無不全愈且此粉幼滑而爽能令肌肉生涼爽體習香請試之

雙妹嚜超等爽身粉

每盒連殼五角

此超等爽身粉乃本行之特製者能令肌膚幼嫩且能卻除一切皮膚之患若浴後用之確能使皮肉生涼運體愉快誠日常用品之不可少者也

每罐價銀五角

雙妹嚜生髮香油

此油乃本行巧取各種鮮花及最貴重之生髮固髮材料配製而成馨香爽滑袪風養血永保其髮烏潤無枯槁脫落之慮男女均合用固爲梳妝臺所常備亦爲保髮潔髮之良品也

雙妹嚜菓子油

（價目）　大號五角　二號三角　三號二角　四號一角

本公司所製各種香油味道濃厚歷久不變向蒙各埠製造汽水之家購用均稱特式比從外國辦來者有過之無不及也而價格又復克己此香油不獨能製汽水且可製造餅食及較酒味之用其清香異常也

雙妹嚟潔白臭水

水質潔白洗身合用當此天熱之時小兒之皮膚濕毒最易發生若將水一份和清水千份常與其洗之兩有此等之患自能清除矣且洗後肌膚爽滑試之便知其妙

大五角　中三角　小二角

雙妹嚟超等牙粉

牙之外層具有一種磁質晶瑩固爲全牙之城郭故擦牙之粉必令其細嫩滑方不碍於磁質本行所製之超等牙粉特配以適用之瓶其身芬芳幼滑正可香留齒頰也

大號二角半　小號一角半

雙妹嚜超等牙膏

本行所製各種牙粉牙水牙膏歷久爲用者稱許而此種超等牙膏尤爲佳妙用之有固根潔齒之功永無枯脫衰落之虞且入口清香呵氣如蘭盍試之

大號三角半　中號一角半　小號五仙

香港廣生行有限公司啓

偶一不慎幾乎殺子

張家喜的兒子患病、弄得家喜一家人寢食不安、家喜原是一個窮而不識字的工人、因兒子病重、無法請醫生、遂向街上馬驅堂要買一樽虎標萬金油、來治愛子的病、不料因不識字的緣故、竟誤買了一罐也是藍底金牙邊的胃油、拿回去一用、兒子的病更加重了、家喜非常着急、不得不用手術使他兒子所服的藥嘔吐出來、其時適家喜的老婆、剛由外面回來、看到這樣大驚、大呼道、兒子正是患病、何故又要使他嘔吐呢、你要他的命麼、家喜道、不、不、不是這樣說、因爲他服了萬金油不好、我想把他的藥嘔吐出來吧、他的老婆道、豈有此理、虎標萬金油治病百發百中、事實上已告訴我了、那有服了不好的情理、你把藥罇給我看吧、家喜隨將所剩的油和藥罇交給他的老婆、他老婆一看、才知買錯了、痛罵家喜道、這藥雖然也是藍底金牙邊、但這中間的商標不是猛虎呀、兒子倘使不幸天長地短、豈不是你殺他麼、家喜道、唔、我看這標頭也實實地、竟粗心忽畧過去了、實這種罪惡、都是奸商造成、請賢妻不必生氣吧、

總批發星加坡牛車水崎呢律門牌四十七號仰光永安堂虎標製坊主人胡文虎謹識

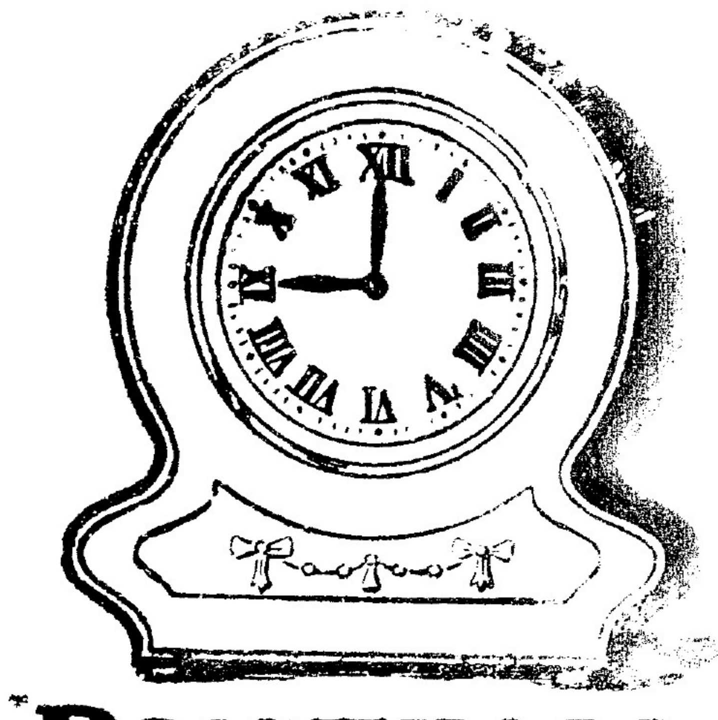

RUSTIKOL

治白蟻油

在馬來由經實際試驗防禦馬來由之昆蟲損害後已證實時鐘標治白蟻油絕對可靠而此油即足以完全防護及保存木料

政府各部每廣用之

唯一代理

星洲　吉隆坡

威廉即士公司

Sole Ageuts William Jacks & Co Singapore

南洋新聞

◉華僑發展荷屬東印群島之功績

▲於荷屬經濟發展有大功 ▲法律上竟未能得平等待遇 ▲華僑到爪哇先於荷

經濟統計報、近有一段記載、詳述荷領東印度經濟、與華僑開拓富源之種種密切關係、頗大意如下、荷領東印度在一九零七年開放門戶以前、尚未劃作國際貿易區、外資雖未投入、已有外僑棲息斯土、華僑與亞拉伯人之到爪哇、較先於荷人、現據一九二零年外僑統計表、亞拉伯人總數、不過四萬五千人、華僑有九十萬人、其寫殖民海峽之華僑、得享受英屬政府統治下公民應有之權利、而荷領印度華僑則反是、雖有三百餘年久遠歷史、仍稱之爲東方外僑、間有稱爲準歐人者、就一九二零年準歐人之統計、不過五百廿人名、華僑之在爪哇、自有明公民（始蘇）開掘運河於巴城之後、讓公在巴城創辦糖廠、於荷印殖民經濟上之進展、大有功焉、華僑之有大功於荷領印度如此、而法律上不能得到平等待遇、租借地亦多被政府備價收回、外島華僑樹膠業又已陷入恐慌時代、最近十年恆受重稅壓迫、萌芽時代之政治思想、復遭疑猜、已感不安、總之華僑對于法律政治教育稅務、均覺難于滿意、于是有離爪哇轉就英屬地投資之鉅商、華僑在政治上並無重大變化、中國赤禍之恐怖、亦無意味、華人之進爲屬地者、須陸即須納百層重稅、勞工遂爲裹足不前云、

◉爲華僑免費教育的爭辯（續）

吉隆訊、以答案第三段所講的、（現在的兒童就是將來本地的市民、當地政府的責任、應當盡力計畫種種的方法來培養他們、使他們將來能成爲良好的市民）、照這樣看起來、最好培養方法、除採用教育以外還有別的比他更好的嗎、教育或者能使他們的智識天天進步、程度高出庸衆、把日常的生活提高、但是我至今還不明白到底教育有什麼害人的地方、設使一個人曾受了很好的教育、他至少總也必定能彀由各方面來找出他一己的生活、反而言之、設使一個人完全沒有受過教育、他的智識很淺薄、當然對於很多方面不能謀自己的生活、這實在是他的最不幸的痛苦、

在第四段所講出來的、實在不成問題、現在在英國在中國、如香港等處、的很好、很有學問而沒有位置的教員不曉得已有幾千百人、他們都曾經在大學研究了好多年、都得到了畢業文憑的、設使政府有眞正的意思聘教員時、於是設法去聘請、那些有文憑、有學問、有經驗的教員、實在是極容易的事、在第□段所發表的、我以爲政府對於那種要叫學校自給的政策、恐怕實在是太狹了、以我的主張、在必要時、政府還是可以臨時增加教育經費、能依照這種辦法、教育可以完全由津貼擔負者擔負、設使必定由學費着手、則此種重擔必在大多數不能擔負者的肩上、而使多數的兒童失了受教育的機會、

◉印度加拉支風雨爲災

△全城變爲澤國

仰訊、本月號加拉支電、本地颶風爲災、災情之十年來未有、計於卅六小時中、下雨積水十一時、雨傾盆、兼以颶風爲虐、全城變爲湖澤、城中地面積水氾濫、流行甚急、當其衝者、盪洗及路旁、淹溺者多、同時風勢猛烈、城中最古巨樹、連根拔起、屋蓋被風捲去者甚多、此外有巨樓三間、被風吹倒、狀如紙錢、市民多被瓦碎樑柱擊傷、壓斃三歲小孩一名、城外災情亦劇、□專室航空場交通之路攢壞、至少須一星期後、始能恢復交通、外區與加拉支之電訊、均已阻斷、話亦大受影響、自星期晚起、由加拉支開往班差米之火車、未能開行、因印度西北鐵路、自關地至加拉支一段路綫、損壞不堪、尤以下段爲甚、該綫軌道、因鐵路橋及支柱、被水衝去、懸於空中、至數英里之長、本日加拉支現出一種荒凉景象、各街道均有樹木散亂其間、災後廢物及牲畜屍體、各路均有、現有數大街道、仍浸水數尺、草埔花園等曠地、類似湖景、須賴小艇始可往來、非俟數星期後、不能恢復一切交通云

神効至聖水

救急奇方　衛生至寶　行旅家居均宜備帶

此水專治疫癘一切時氣痧症、靈驗無匹、活人甚衆、並治胸悶背痛、四肢酸痛、山嵐瘴氣觸穢、霍亂冷熱諸痧等症、其效如神、市上藥品雖多、皆非此水之比、此水專用最烈之品、或可除病、而易傷元氣、且於婦女更不相宜、本號主人不惜重資、悉心化煉、提取草木中最王道平和之精液、製成此水、特廉其價、用以濟世、雖一經服後、立見奇功、且此水不獨治痧、眾治小病、如傷風積滯或頭暈目眩及一切外症、功效非徒託空言者所可同日而語也、幸勿等閒視之、凡仕商行旅各界諸君、皆宜常備、以防不時之急、并可隨常之需、且可分送鄉郊、施救貧病、則造福更無涯涘矣

所治各症列後

四時瘟疫內服　百種冷熱急痧內服　鼠疫霹核內服外搽　霍亂抽筋內〇　絞腸腹痛內〇外治
上吐下瀉內服　洩瀉不止內服　中風中暑內服　發寒發熱內〇　痧悶〇迷心竅內〇　昏迷〇內
嘔吐反胃內服　飲食不化內服　感冒風寒內服外治　五中煩悶內〇　山嵐〇瘴氣內〇
心胃氣痛內服　頭刺牙痛外治　風濕骨痛內服外治　左右擦外〇　瘴氣內〇
肚痛腸痛外治　咳嗽哮喘內服外治　氣管發炎內外治〇　去瘀散毒〇外治
手足凍瘡內治　新舊釘白痢瘀外服　毒物釘咬外治　湯火燙傷外治　一點鐘〇三格
一切所治各症功效神速　每小瓶分爲六格　男婦每〇三格　症重者一點鐘〇三格
減半凉水少許冲

外治

風濕骨痛與及一切痛症　用藥搽患處　復以手頻搓至熱　日數次即愈
濕藥貼之以臨睡時治之更妙　治後須用布裹好　勿令受風　行動稍安　患處
再可本廠靈理十紅衣補丸　可保永不復發　身體壯強　自無後患
湯火燙傷　用棉花濕藥少許貼之　勿令破皮　其熱火自消
牙痛　以棉花濕藥貼患處　其痛立止　或每半點鐘換一次　倘外面發腫　內外
皮　頭刺筋痛　用藥頻搽患處
毒物釘咬　用藥濕患處　以痛止腫消爲度

肚痛　濕霍亂絞腸痧　筋吊腳轉等急痧　凡此等急痧多起於夜半　
或由時氣不正　或食物不潔　患者每不及片時　嘔瀉隨之　漸至手足冷
大便下瀉　吐瀉　口渴　脈伏　危在頃刻　若延醫不及
加倍至二四十滴　用滾水一盞　和冲候溫服下　或加糖少許　每半點鐘
須用此水以滾湯　蘸熱搽臍　再用棉布巾或浸熱水　條放肚上
用上好藥水　斷用蘸浸熱　仍照前法更換　以腹痛止爲度
未痊　寒腸　天後可飲食如常矣
風痧　寒熱　（照前痧症治法外）以此水頻頻塗核上　能勿間斷　自見神效

每瓶銀一角　每打一元二角　總發行上海四川路　
石叻　怡保　庇能　會豐商店總經理

英京羅士露

主治：背痛　腰痛　腎虧　腎炎　風濕　便濁　腎痛

精神恍惚　夜不成寐

每瓶一元二　每打十二元

英京羅士露大醫生秘製強精補腎丸、自出世以來、久爲社會所稱許、向肥樂用、其治症之靈、收效之速、業經各國醫生保証、誠療腎之良劑、壯陽之珍品也、患腎部各症者、盍留意焉

總代理香港永樂街瑞昌西藥行　啓

鷄鴿標　止咳丸

鷄鴿嘜　止咳丸

此丸乃西來助肺之良藥、乘配呼吸之要品、考訂精確、能與肺臟性質相宜、凡肺癆咳嗽之病、無論新久症之輕重、一經服食、立能化痰止咳、當見喉嚨潤口角生香、已傷者服此藥、立即復元、未傷者服此丸、永無損傷、每次服丸四粒、每日可服二次、自可順氣除咳、去痰則咳自止、其肺自壯、而呼吸自勻、若能

時常用藥可免肺家受寒、保無損傷之患、時時服此其身自強、誠助肺呼吸之止咳聖藥也、凡我同胞若患肺病者、請留意方知愚言不謬

每瓶一元　每打十元　大商店均有代售

香港永樂街瑞昌西藥行總發行

總發行香港永樂街瑞昌西藥行
總代理石叻庇能怡保會豐大商店

調經女中寶

治前後小肚痛
治前後肚刺痛
治遠年閉症近日閉症
治信期不調即時吞服
治多年不育
治全頭暗病
治前後腰骨痛
治或多或少或遲或早
治凝滯血滯濕滯
治瘀血未清
治白帶赤帶白淫

每盒實價一

Tennent's T. Beer

吊山啤酒

TRADE MARK

此標頭之代表市面最純粹最完美之啤酒、業已風行多年、吊山啤酒僅用最上等原料製造、其品質與誠獨樹一幟、各上等商店皆有沽售、諸君倘欲得佳美之啤酒、則可專飲吊山牌

十五

唯一代理牙直利有限公司
Sole Agents Guthrie & Co Ltd Incorporated S. S.

福建新聞

閩北軍隊調動甚忙

閩周前令第十一混成旅旅長轉飭該轄各軍官靜守原防、勿得擅離職守．聽候臨時調遣後．各界已料及該旅軍隊、行將奉命移防上游．惟該旅軍[illegible]計遲留府屬各縣及羅源一帶．但其營長以上長官[illegible]逗留省[illegible]．[illegible]兩日督辦傳見該旅旅長王麒及[illegible]旅第一團團長沈珂．[illegible]陸軍第一獨立團團長[illegible]．[illegible]十一旅抽調得力隊伍一營．[illegible]抽調得力隊伍一營．合組一支隊．前赴閩北之將樂駐防．[illegible]署委沈珂為該支隊總指揮．陳榮[illegible]為副指揮．王旅長[illegible]十日在旅部召集該部各級長官會議．[illegible]調羅源之江團[illegible]營．[illegible]鼎之[illegible]動道一營．常德之林文瑛一營．隨同沈團長出發．[illegible]江林王三營．每營祇各抽兩連．開拔赴閩北．另從留守[illegible]中之隊伍抽調三連．補充江林王三營．每營[illegible]充一連．俾均勞逸．至陳團方面．亦已議決調一二三兩營隨同出發．[illegible]留[illegible]營留守永泰．十一旅之江[illegible]王營長．已於十二日由省各返原防．召集隊伍．俟到省集合後再行出發赴上游．而團長沈珂．則仍在省靜候．此次由省開赴上游之隊伍．有可為注意者二事．(一)指定填防地點．均在延平以北與江西接界之處．(二)出發軍隊．均經督辦編為支隊．每支隊至少均有一團以上之隊伍．先[illegible]一旅而出發者．除第三混成旅之第十團股秉義[illegible]部．已於月之八日動員．其目的地則為永安．股團長固亦曾得支隊[illegible]指揮之頭銜也．至各支隊究竟如何編制．[illegible]下尚[illegible]詳細之聞見．容當查[illegible]列表刊載[illegible]．關於軍火一節．督辦對各支隊亦已[illegible]充分之補充．最近駐順昌之第一混成旅．派副官來省請發炮彈應用．亦已由署准發開花礮彈一百顆．即著該旅派人來省押運赴順昌．於此可見閩周對延平以北防務布置之一般．即今後閩北之形勢．亦復不難推想及之矣．

軍事短訊

▲省軍困守安溪縣城　本埠市面、昨今兩日、傳聞林桂鴻、聯絡鄭方珍蕭獄武及楊事良妻等各軍、進迫安溪縣城、已與省軍趙得功軍接觸、[illegible]一再調查、尚未得可靠消息．唯林桂清佔踞安城十五里之湊[illegible]、則已證實、省軍已[illegible]放棄城外各要隘．但守縣垣而已．頗為危急云

▲泉州特別戒嚴　泉州方面　連日謠言、亦甚昌熾、搜查乃[illegible]國輝本人、率軍[illegible]成千、已將南安之二十七二十[illegible]等都、完全佔領、南安城已加緊戒嚴、第四十五團軍、[illegible]夜佈哨、狀甚恐慌、孔昭同於泉州、[illegible]探報、謂陳國輝奉汕方命、聯絡各地民軍、達二千[illegible]人、將於閩粵開火時、襲攻泉州、故孔氏已再電省、請增派援軍、并於桐城七門、添置軍探二十餘人、嚴搜出入行旅、為狀亦極驚擾云、

▲葉定勝入蓮花　同安風雲、近日又呈緊急之象、蓋葉定[illegible]氏[illegible]於[illegible]星期前、秘入蓮花山、指揮軍事、并於十七日設籌大會、葉氏[illegible]長　及所部各軍官、柑權[illegible]之部某某等、及代葉定勝秘運子彈之陸[illegible]鄉[illegible]仲等均列席、討論襲攻同城之事、結果如何、尚未之知也、

▲長泰省軍[illegible]鄉匪擾　長泰方面、因林廷忠佔天成山、葉定國[illegible]部[illegible]佔長洋、故[illegible]勢亦[illegible]緊急、岩溪汔林墩一帶、[illegible]第一師軍隊、增至兩團之衆、常將[illegible]搜捕土匪為名、派隊[illegible]鄉、[illegible]擾各鄉云、

▲蔣介石調長返粵　蔣介石調[illegible]季廣護(閩人)於一日到廈或云其保[illegible]人私事、或謂此來係奉命、調查閩南民軍各部之狀況、及省軍之形情、[illegible]聞其確於十日搭恆[illegible]輪返粵矣、

▲陳國輝散軍到詔　[illegible]十四晚由宮口[illegible]來[illegible]裝不一之散軍、六七十名、[illegible]百餘桿、[illegible]在[illegible]頭登陸、聞係民軍陳國輝、此次失利散軍、逃奔來詔、[illegible]總部云、

▲駐泉汪旅調往同安　據可靠消息云、汪旅在泉、因意見微有不同、故受省令調[illegible]同安、[illegible]將[illegible]同安之[illegible]、移入泉州、抑知蔣之意見、亦屬不同、不得已移安溪添防、而司令部辟設在溪尾、[illegible]現在省將旅軍隊、亦略[illegible]出西門、然則此說可信也

▲省軍在漳擇地駐紮　將兩來之省軍擬借龍溪中學新校舍、為其駐所、嗣聞已另擇他處、俾其駐紮、昨十七日四鄉各民工、齊集西較場、重新整理、所有坍上雜草、務使芟除淨盡、以為軍隊演習之用云、

閩南危急中最近趨勢

省[illegible]南下．經[illegible]入漳州之事．已紀本報．但其數若干．[illegible]者[illegible]少．[illegible]之由[illegible]入同者．計第二[illegible]旅[illegible]團．(約千一百人)[illegible]三補充旅[illegible]鳳新軍一團．約一千人．孔昭同直轄[illegible]部．約一千二百人．[illegible]原駐[illegible]之[illegible]四[illegible]．[illegible]團一千人．統[illegible]已[illegible]下[illegible]千餘人．[illegible]山[illegible]溪[illegible]．[illegible]漳州．留駐者約[illegible]有[illegible]一千[illegible]人．[illegible]消息．泉州[illegible]軍兩[illegible]．將[illegible]前得第四十[illegible]團[illegible]入漳州者．確保[illegible]之[illegible]蓄[illegible]．為[illegible]師中[illegible]精練者．孔特．防泉州之背腹汔洪獺[illegible]帶云．

在[illegible]軍事[illegible]之中．在[illegible]兩極．足以牽制省軍者．為葉定國殘部葉計．所部因各鄉土著．紛紛[illegible]．已增至千人．與邵葉分統．[illegible]用[illegible]動省軍．乃葉計在此白忙中．竟能於昨(十七日)由[illegible]出．駕帆船逕抵鼓浪嶼．[illegible]安海路某洋樓．隨行行者四人．初傳為省疑葉計之抵鼓．係被省軍攻敗者．追後查之．始悉其來鼓原因．乃接葉定國之子葉金太臣召．謂葉定[illegible]已奉汕頭[illegible]事當局命．將於日[illegible]．指揮一切．特召其來廈．面磋各事．葉計[illegible]於十七日來鼓．表示歡迎葉定國氏[illegible]同．主持軍事．[illegible]葉計云云．謂彼所部．皆葉姓子弟兵．蓋由蓮花山汔長[illegible]、蜿蜒[illegible]十里．皆葉姓聚族而居．亦皆葉姓之人．連日來．葉定國失敗時．逃散之軍官．集中鼓島以候葉回厦者．不下[illegible]百人．可見其勢力之未嘗稍失．

福建 胡濟世養脾散

欲造事業在乎健康欲謀健康貴乎良藥惟福建胡濟世[illegible]製養脾散有却病之力有補正之功其藥之良誠古今中外所莫及矣且泡製有法不寒不熱配合適宜不偏不倚固無論少者壯者老者人咸之後則效驗非常自出世以來早已風行國內服此藥而獲健康者歲以億萬計本主人濟世之苦心良足為慰然尤以國外僑胞尚未盡知為憾以故特將此藥普運南洋各大藥行代售俾同胞知而購服之咸享健康之幸福同登壽城斯固本主人之素志也茲將主治之症臚列于后吾同僑有患諸症者請嘗試之

主治
健脾消食　面黃肌瘦　身體軟弱
五疳積滯　翻胃吐酸　食積[illegible]滯
蟲積腹脹　久瀉不止　一切滯氣
肚硬青筋　病後常服　萬病消除
飲食不進　補血健腦　大小可服

▲每樽定價三角

代售處　萬山[illegible]　萬春和　杏生堂　裕安堂
何長春　萬川棧　萬春堂　萬川和
[illegible]山堂　[illegible]春和　[illegible]安和　杏和堂

外埠各大藥房

新嘉坡 永生堂總經理

[illegible]十二月[illegible]

抹嘜[illegible]又試到了

啟者本報專為便利各印字家起見特由歐洲再行[illegible]到卜抹嘜油此油係專為抹擦印字膠轆之用凡印字膠一經此油抹擦後不獨減[illegible]之虞又能消除各色墨漬無須用水洗滌有[illegible]之[illegible]現值[illegible]到無多請購一[illegible]方知言之不謬也如欲購[illegible]價[illegible]格外克己此佈

朱中興普濟水
樽面加多驗真劵廣告

朱中興救時普濟水[illegible]百病之聖藥凡遇危急重症確有回[illegible]起死之功此固婦孺皆知無庸贅述近來奸商每運[illegible]偽藥假冒影射從中漁利害人誤世喪盡天良本主人有鑒於此特[illegible]樽面[illegible]頭外加貼一士担式驗真劵為記盒外改用紅藍色精緻[illegible]版[illegible]牌以別真偽南洋全權總代理發行處星加坡松柏街門牌七號衛安公司各埠商號如欲就近採辦真朱中興救時普濟水者可與衛安公司接洽方是朱中興救時普濟水正貨也批發價格一律從廉

斷根哮喘餅

哮喘之症由寒邪伏於肺臟痰涎蘊結於肺臟蘊結既堅內外相感故遇外感即發遇內傷[illegible]遇勞役房事亦無不發發則寒邪挾痰上升氣逆而促呼吸不順坐臥不得掀胸搧鼻張口抬肩苦不勝言此餅止哮定喘順氣行痰功效神速輕症一服即[illegible]數樽全愈者症久服永斷根株保無復發誠治哮喘之聖[illegible]服法每日服三次每次服二四餅清茶送下立見奇功定價[illegible]樽銀一元四角　每打銀拾[illegible]元

喉症丹

夫咽喉者為六腑之通衢五臟之總門實飲食聲音吐納之要道也其為病則喉嚨腫痛痰涎壅塞咽門緊閉少頃則吐納不得聲音不出危在旦夕嘗云走馬看咽喉其害人之迅速也此丹為喉症之[illegible]藥統治喉閉喉風喉癰喉蛾喉痺雙單乳蛾上[illegible]雖[illegible]等症將此丹吹入喉內即時吐出痰涎自然消腫止痛雖危險惡症可保平安真喉症之救命靈丹也用法將紙筒吹散入喉內每點鐘吹一次收後忌火照每樽銀七角

石叻衛安公司代理

總發行 松柏街七號 星架坡 衛安公司

Savaresses Capsules (Incorporated in England)

◁五淋白毒菌之敵▷

◉士巴禮士氏五淋淋毒丸

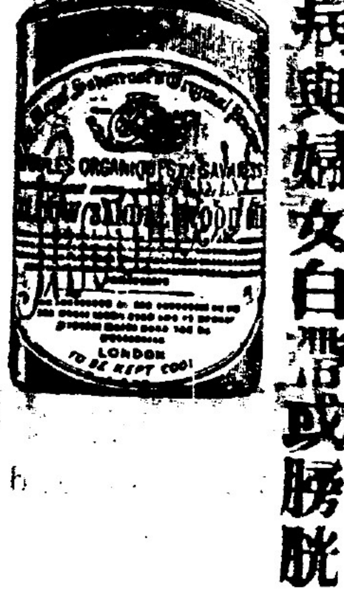

檀香油為五淋白毒病白之特效藥當世界藥學士及醫學士所公認矣然粗製劣品不但效能不著且有損害腸胃之虞故患者不可不慎於選服也士巴禮士氏五淋白毒丸係以監製之膜包極純之檀香油而成能治急性及已慢性白濁病與婦女白帶或膀胱等症其功效之靈驗及穩妥已經世界上各大醫院大醫師所贊許而定為醫白毒淋病之一種給劑故此丸天下之五淋白毒病菌俱懸視為彼之勁敵者新注意焉

英京倫敦立雪洋行發行
南洋各大藥房俱有發售

民國十五年二月十七日

三鞭健腎丸

服一粒勝者　力能擒虎

虎鞭鹿鞭海狗鞭和以參茸[illegible]之藥製煉而成　每盒銀一元[illegible]

能…補精液之不足
能…止夜尿之頻多
能…起腎部之無力
能…壯體魄之強健
能…助生育之迅速
能…加夫婦之愛情

延壽[illegible]鳳凰種子丸　每盒銀一元

專治婦女經期不調或多或少或先或後白帶白濁久未孕育等症凡婦女一切經病無論老少一經吞服不但經調血壯且能艷顏生肌誠女界第一靈丹也

總經理石叻二馬路門牌[illegible]十八號　德興隆藥行謹啟

民國十五年一月九日

中外新聞一

▲▲三日以前之武漢戰訊

▲黨軍逼近武昌近郊

三日漢口通訊云、聯軍自失紙坊後、即定固守武昌背城借一之計、故於武昌附郭一帶、嚴重設防、而以洪山爲屏障、並藉海軍各艦爲掩護、布防情形、頗爲嚴密、距黨軍沿武漢路[illegible]着着進行、由[illegible]向橋分兵兩路、圍攻武昌、東路抵卓刀泉、西路抵白沙洲、互爲犄角之勢、一日傍晚時、漢口江岸、尚隱聞砲聲數十响、約[illegible]與卓刀泉之間互相射擊、但旋即停止、二日晨一時許、槍砲聲復大作、其聲漸近、江中軍艦於上游白沙洲下游堤口亦發炮轟擊、鎗聲及迫擊砲聲連續不絕、直至十時半砲聲始息、計激戰約六小時之久、至其接觸地點、西路隱約在鮎魚套與白沙洲之間、該處以鎗聲爲最密、惟海軍在白沙洲江面放有數砲耳、東路隱約在洪山與南湖之間、此路即純係重砲轟擊、海軍亦助擊十餘發、兩軍激戰結果、不易得其眞相、惟武昌城截至今日(二日)午後六時、猶在聯軍手中、隔岸閃可望見也

有謂重砲密擊之處、係在武昌城與洪山間、並謂黨軍係於一日午前二時進至洪山南湖一帶、聯軍沿城迎擊、至午後二時、南湖黨軍經白沙洲趕振兵艦連放三砲截擊、始行退却、但洪山黨軍仍在博文書院一帶據險作戰、三日晨四時以後之砲聲、即係聯軍於蛇山及賓陽門城樓開砲射擊洪山之黨軍、吳佩孚陳嘉謨劉玉春均在城上進行督戰、劉之前敵總司令部設賓陽城樓、十時許、經劉在賓陽城樓指揮、以重砲向黨軍壓迫、黨軍[illegible]支、向洪山之長春觀寶通寺等廟宇及民房退却、十時半遂停擊云、

又一說謂黨軍西路已抵武昌上游之鮎魚套車站、東路已抵武昌下游之徐家棚車站、武昌城在黨軍包圍中、吳佩孚於午間渡江返○、已有退守○陽之備、但確否尚難徵實、姑併誌

又同日○口通訊云、二日正午、吳佩孚由○口渡江、黨軍前線尙在洪山附近、因聯軍砲火過烈、黨軍不甚得手、遂在洪山對面之小阜上架設重砲、向聯軍射擊、雙方砲聲隆隆、徹夜不息、今日侵晨、○陽龜山亦用大砲對敵轟擊、○口方面聆此巨聲、益呈恐慌之狀、租界當局爲保衛安全計、下令戒嚴、華洋交界地點滿佈電網沙包、水兵亦於昨夜登陸、荷鎗實彈、如臨大敵、自二日晚深夜至三日早十時、最爲嚴重、禁絕行人往來、惟舊俄德兩界今已改爲特別區域、不在租界範圍、而又包在租界之中、乃署爲變通、准許行人由租界走入特別區、不准特區行人擱入租界、延至正午、對河砲聲漸息、租界戒備亦稍鬆懈、交通完全恢復、記者遂趁此時間、四出訪探、據聞洪山已爲黨軍佔領、吳佩孚仍在堅守武昌、沿河一面因有海軍協防、黨軍深入、恐陷腹背受敵之中、遂以全力猛撲小東門、聯軍由城上拋擲炸彈、連中數人、黨軍始漸退去、現劉軍仍憑城死守、居高臨下、黨軍僅以步隊衝鋒、一時似難攻下也、

走筆至此、適友人走告、謂圍攻武昌之黨、今晨以後、已漸退去、竟似放棄武昌、從上下游分兵兩路乘虛渡江、一由新堤方面、木筏滿佈江中、直渡長江、向○陽進攻、以期佔領兵工廠、而斷聯軍械彈之接濟、一面則由黃口渡江、由下游進攻○口、上下兩路果能得手、則武昌陷於包圍之中、吳佩孚行日進退維艱、但聯軍深知黨軍此計、對於黃州蔡甸兩處、早已派有重兵、臨江警戒、一時尙難飛渡、聞鄂城方面、二日已有黨軍蹤跡、鄂城離武昌約有百里、是黨軍由下游渡江之說、業已證實、鄂城之東九十里即爲武穴、湘軍葉開鑫部原駐防於此、現因孫[illegible]已派大兵趕到、湘軍遂在陽邏佈防、趙恒惕本欲赴甯、中途聞孫業已整裝待發、遂在九江登岸守候、此項消息、爲湘軍駐○辦公處所傳出、當屬可信、至於北來援軍閻日仁一師、確已開到、吳令暫駐劉家廟、集合待發、據確實調查、在○援軍、已到者有二萬餘人、尙未加入前線、吳意欲俟各路齊集、始行反攻、在此數日中、惟有忍耐死守、靳雲鶚抵○、吳即任爲討賊軍副司令、並兼前敵總指揮、以對南軍事交靳全權主持、蓋靳本爲吳氏心腹、保定之役、在吳另有苦衷、靳亦甚爲諒解、此次來○、自告奮勇、要求予以軍事全權、包於一星期內恢復岳州、其言雖不免過於誇大、然北來援軍、靳氏舊部據多、吳氏果能重用[illegible]途、或者較有把握、聞吳初猶遲疑、經張其鍠[illegible]蔣雁行二人極力推崇、吳意遂決、靳氏今日業、派人覓定房屋、着手組織總司令部矣

據聞吳佩孚、由武昌[illegible]、在劉家廟總司令部接見北來援兵軍官商請反攻[illegible]吳氏[illegible]黨軍確[illegible]出洪山十餘里、吳令[illegible]劉下令[illegible]城樓開砲轟擊、黨軍不能支持、[illegible]吳乃陰出偵間、渡江布置江北防務、聞已決定、將[illegible]汝桐吳俊陞兩部調往武昌後面、襲擊黨軍、上下游之沿江警戒、聞即昨晚到○之北來援軍担任矣、(三日)

(以上代漢)

▲毆趙案之留日學生已下獄

東京通訊、前在東京毆傷張[illegible]霖代表趙欣伯被日警逮捕之學生蕭國楨藩撫張韶舞龔昱[illegible]燕化棠馮紹援、汪洪發陳鐵臣等八人、均係[illegible]民黨黨員、聞各[illegible]被捕後、已由日本法庭定讞下獄、經留日學生團體向各方面營救無效、現國民黨東京支部及留日學生會、已[illegible]呈官吏、向全國呼籲云、

▲工團會在英開會

▲俄代表不准入境

倫敦電訊、工團總會在撲茅資舉行之第五十八屆年會、出席者共有六百九十七代表、俄代表因內務部禁其入境、故未到撲茅資、聞代表之譯爲雅羅資甚現避居撲茅資、美國加拿大印度墨西哥及阿姆斯特丹國際勞工會皆派代表與會、總罷工與煤業罷工事皆暫不討論、因目前有和解談判、工團總會報告會員共有四、三六五、四一四人、比去年增一四、四三二人、

葉奇可止咳丹

君之咳嗽須決心服此

奇可治咳嗽之症比別症爲多因而治症之奧妙頗有發明一潘姓人論癀之謬見故所製之止咳丹神驗異常此乃得於閱歷者居其半得於製藥之新術者亦居其半蓋其中有一藥分製至七八次然後取用者所以不論寒咳熱咳新咳久咳日咳夜咳或乾咳俱見功極速以比衆集三幾味化痰下氣之藥亦曰可治咳嗽者眞有天淵之別咳嗽的諸君請即試之便知奇可無欺吾者也每盒五角

皮膚病痕的神藥

名曰皮膚水治癬瘡或痕瘍起泣之各種皮膚病限一分鐘止痒不汚衣服每樽五角二角半

不酸不苦不潮的獨一頭痛散

此散名曰頭痛散專治頭痛牙痛曾經多年研究始得改良盡善盡美限半點見功不寒不燥又不潮變壞兼有膠片包散服而不苦自間確有勝人之處每包八占每打八角發行更平

調胃丹係最平和的微瀉藥 每盒二角

市上瀉藥非過於猛烈則過於遲緩惟此丹祇微瀉一兩次而止不肚痛不寒不燥去濕滯清血毒凡手足困倦花柳未清皮膚瘡癢溼熱大便結婦女月經不準白帶等確有神效實爲各客及女界之恩寶也

黃金油

此油已行各埠務過知紅油紅花油數倍治牙痛肚痛嘔吐此三症乃此油內治最靈之藥若外科之最驗者係驅風消腫解毒及皮膚癬疥等可用食價二角半四角

代售處　牛車水福安棧　吊橋頭古友軒　丹絨百家張春和

葉奇可專治醫病血病各種咳嗽內傷婦科　新到奧水紅花油白樹油最多歎假誤人本號貨眞價實不賣假貨

葉奇可舖在海山街四十六號

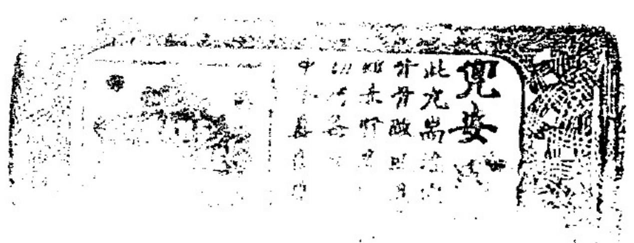

兜安氏秘製保腎丸

專治腰背痛之無上品

背痛

血之濁滯皆由腎虧[illegible]人體軟弱[illegible]血濁入之經其最足痛之由[illegible]力而致腎虧[illegible]者[illegible]肌肉[illegible]血精神[illegible]胃呆頭暈目眩背痛腰痛膀胱之小便不[illegible]沙石[illegible]大腳痛腎筋痛腦[illegible]痛[illegible]等類之腎病見端不一惟因病人之體質有強弱及嗜好之各異故發現之病情亦各有同心且有病勢急慢之分要之不外乎腎病也治之宜早用使延久釀成不治之症兜安氏秘製保腎丸助腎力解血濁袪風濕利小便消水保虛損凡病之屬於

各埠藥房均有出售每瓶洋一元五角　每打洋十五元正

上海江西路七十一號兜安氏西藥公司啓

中外新聞二

▲▲太炎促孫出兵電

▲章炳麟致孫傳芳電云　赤氛北犯、江漢阽危、執事纓冠赴救、并[illegible]驅逐之[illegible]、乃爲國家保障主權[illegible]、爲中正爲[illegible]東、唯赤俄鮑羅廷之命是聽、[illegible]國民政府、則不冠以中華之名、所用旗章、則不用國旗[illegible]式、昌言國民革命、須[illegible]國際指揮、[illegible]叛國之事[illegible]彰、而又擅加苛稅、[illegible]分取[illegible]紳富[illegible]抗[illegible]予重誅[illegible]以[illegible]貴族[illegible]芥、怙惡不悛[illegible]湘士[illegible]一[illegible]又以[illegible]免換[illegible]強迫[illegible]行、使商民無所措其手足[illegible]縱[illegible]甚於此、今者閩鄰所[illegible]、直薄武昌、武昌不守、[illegible]中央崩[illegible]、[illegible]江上下、[illegible]爲赤俄之領土、民[illegible]赤俄[illegible]、是[illegible]召禦元之禍[illegible]於今也、孚威支持[illegible]、力已[illegible]屈、下游援[illegible]不逮、今[illegible]之能捍衛國家而保[illegible]國上者惟執事[illegible]此志者亦惟執事、執事之出、非專救乎[illegible]問吾圉[illegible]國之廢[illegible]、作[illegible]前[illegible]鎖威覆[illegible]亦[illegible]捐款私忿[illegible]對公敵[illegible]、足知義[illegible]所感、人[illegible]異志、良由政之觀念不容矛盾、[illegible]乃聞士有[illegible]議、猶多疑沮、執事以來論[illegible]然、詰誠[illegible]吏、尚以保境息民爲名、夫軍旅之興、恆無濟渾、昔吳朝勳奮、猶王[illegible]曹、唐室[illegible]臣、怯之平蘇、世知運籌制勝、惟斷乃所謂保境息民者、上則不爲國之赤[illegible]、下則與善人以窺伺、徒損威望、[illegible]我心、愚竊當以保國爲號、名義廣大、則軍民自附、夫湘鄂粵之境、亦中華民國之境也、湘鄂粵之民、亦中華民國之民也、承[illegible]分職、封域自殊、亂世拯危、彼此何間、況武昌既陷、則下游受逼、雖欲爲錢繆楊行密、豈可得哉、須知盧鄂之[illegible]、繕守備、形勢已成、至於克敵[illegible]威、出資鉀武、解斗民於倒懸、繫國本以一線、吾儕之所望於執事者、直如郭汾陽李臨淮之復出焉、若乃晏安江左、偷引歲時、審勢料敵、必難支久、此不待愚者言之、執事固已甚悉也、迫切陳詞、爲國呼籲、爲民請命、惟執事鑒之、章炳麟支、

▲援贛聲中之軍訊

▲皖軍七日晨出發　安徽出兵援贛、吳佩孚早日電令王普滄承第六路司令、嗣以軍餉未備、遲未開拔、現在蘇浙聯軍、已先入贛、皖軍劉鳳圖王普等混成旅、與第六師之二十三團等、原擬六日開拔、欲扣江新輪裝兵、後經船主報告總局、因江新輪中滿載漢口到上海之客、未便中途扣留、結果皖軍遲一天開拔、改由招商局派江靖輪、於七日晨駛至蕪湖、載運皖軍一萬一千名出發、故江新昨已放還上海矣、

又電云當局世讀王普運抉來蚌會議時、即有陳調元親自督師援贛之提義、今據軍界消息、陳調元擔任五省軍團第五方面司令、陳氏決定親自督師援贛、駐節安慶、連日陳氏籌備援贛軍事極情、已將隸於自己統轄之蘇軍駐蚌第[illegible]師、及皖軍三旅編爲軍團第五方面、析分爲第三軍、第一軍司令王普、一旅兩團、第二軍司令六師十二旅畢化東全旅、附騎兵一團、補充一團、刻二十三團第一二營已來蚌集合、第三軍司令劉鳳圖、(皖北鎮守使)任之、兵力劉氏自兼一旅、及陳司令衛隊一團、[illegible]新由衛隊營擴充成團、及六彈輜重營一營加入、陳氏已訂於十日出發、或謂十日以前出發、屬陳轄下軍[illegible]機關、均已整裝待發、但行[illegible]已迫、現隨軍訓練處、已改爲軍司令部、并任龐炳勛爲參謀長、段[illegible]副官長、軍隊運輸關係重要、陳氏已委趙某爲運輸司令、趙氏奉委後、已將司令部告成、蚌部副官四人、參謀兩人、科員兩人、浦口派副官二人、隨運輸分處、

▲▲墨西哥排華風潮形勢已趨和緩

▲駐墨岳使之報告

關於墨西哥各省排華一事、迭經駐墨公使岳昭燏(火旁)向墨政府嚴重交涉、現在形勢已署爲緩和、日昨外部曾接到岳氏來電報告、原電略謂墨國排華一事、現經據理交涉、墨外部已允通飭各省嚴行取締、現順拿臘、新拿羅等省、排華風潮、已經平息、墨報對排華事亦無記載、形勢已署見緩和云云、聞外部據電、昨已轉行僑務局知照云、

援助廣州方便醫院南洋華僑義捐會宣言書

慈善事無分畛域、故歐戰之際、各國人士對於萬國紅十字會[illegible]踴躍捐輸、日本地震、我國各省[illegible]可[illegible]之心、人皆有之、[illegible]中國[illegible]而同[illegible]方便醫院[illegible]設二十餘年、[illegible]以及[illegible]外[illegible]以外[illegible]一視同仁[illegible]之[illegible]不測之[illegible]二[illegible]院務[illegible]以[illegible]呼籲[illegible]耀垣君等[illegible]以求助[illegible]同僑[illegible]昨許代[illegible]公蓬勃生[illegible]召集同僑[illegible]相商、本[illegible]捐[illegible]非[illegible]立、第念斯事體大、[illegible]會以利前途之進行、非[illegible]起直追、無以解倒懸之困、[illegible]今該院既已大局垂危、[illegible]我同僑[illegible]亦可終日矣、[illegible]數、貧[illegible]、行將轉夫溝壑矣、有鶴鴒在原、兄弟急難之感乎、函起而濟之、所感者豈惟同人、黃帝在天之靈、亦將默鑒耶

附列捐助本會善款表揚條例

一凡捐萬元以上者、特製磁片玉照、懸於該醫院報功堂中座正中位置、另送放大三十二寸玉照、敬具贊詞、及臚列事蹟於報功册內、並金質紀念章一枚、永留紀念、再由本會呈請本坡總領事轉呈政府、依照褒獎條例、須發橫額、以資表揚、

一凡捐[illegible]千元以上者、特製磁片玉照、懸於該醫院報功堂中座正中之左、另送放大二十四寸玉照、敬具贊詞、并臚列事蹟於報功册內、金質紀念章一枚、永留紀念、再由本會呈請本坡總領事轉呈政府、依照褒獎條例、須發橫額、以資表揚、

一凡捐千元以上者、磁片玉照、懸於該醫院報功堂中座正中之右、另送十八寸放大玉照、敬具贊詞、并臚列事蹟於報功册內、另金質紀念章一枚、永留紀念、再由本會呈請本坡總領事轉呈政府、依照褒獎條例、須發橫額、以資表揚、

一凡捐五百元以上者、磁片玉照、懸於該醫院報功堂中座正中之下、另送放大十八寸玉照、敬具贊詞、并金質紀念章一枚、永留紀念、

一凡捐百元以上者、謹將芳名泐石、并贈本院紀念章一枚、以留紀念、

一凡捐五十元以上者、謹將芳名泐石、以留紀念、

一凡捐助本會善款、無論多寡、一律登報鳴謝、

各界名流之親筆簽名贊助者列左

許公遜　何樂如　陳嘉庚　邱雁賓　林義順　廖正興　胡文虎
林秉祥　薛武院　黃兆珪　佘應忠　吳勝鵬　鍾水泮　陸寅傑
邱國瓦　陳祀恩　王邦傑　蕭兆源　陳由　張崇嶽　佘應琳
陳開國　王嘉祿　梅國良　曾紀宸　湯湘霖　陳延謙　鍾澤泉
李偉南　王水斗　劉登鼎　何恩觀　雲茂悅　劉以田　黃有淵
朱樹南　林文田　[illegible]神扶　羅承德　吳桐浦　高醴泉　梁[illegible]詔
伍燊才　張昭　黃錦泉　甄佑　謝文斯　鍾善初　李陵溪
陳志　蔡木豆　何耀楠　蘇玉波　何肯禹　區覓堂　陳贊朋
黃叔祉　黃贊韶　陳耀田　梁秋田　陳月卿　梁象儀　盧志卿
梁明軒　區[illegible]　黃祝丹　李亮琪　梁綺雲　楊少祺　黃顯廷
梁萬源　張慶霖　盧榮宗　方誦清　宋育之　盧文錫　梁澤生
馬軒昂　梁耀廷　鄭秀謙　陳公明　方像清　陳宗熾　鄭惠棠
張夏庭　李錦城　楊世昌　林竹齋　鄭修文　廖履初　吳康泰
周君倩　郭輝堂　李淡哲　張叔耐　王會儀　謝文進　馬澤生
梁顯凡　李堯卿　林獨步　陳華卿　李煥燊　陳瑞南　王萬拜
黃安　冼致雲　莫潤棠　李芷芳　朱巽行　簡耦臣　黃禮菴
陳錫偉　倩瑞于　江臣晉　李祐光　謝子儀　簡昌漢　何百威
鍾佩謙

▲正會長　胡文虎
▲副會長　邱雁賓　陸寅傑
▲[illegible]司理　吳勝鵬　曾紀宸
▲副司理　鍾澤泉　羅[illegible]德
▲財政　梅國良　岑照[illegible]
▲查數　方誦清　譚海舜
▲文牘　麥卓然　吳毓柳　關[illegible]浦　梁傑[illegible]
▲勸捐員　全體贊助人担任

▲贊助團　新嘉坡中華總商會　同濟醫院　廣惠肇方便留醫院　姑蘇慎敬堂　雜貨行　興和行　同樂米服行　印務益羣社　沙藤行　八和會館　猪肉行　剪髮行　公輸行　厚[illegible]堂　文華行　羣[illegible]行船館　曾[illegible]會館　曇花鏡影

▲辦事處　松柏街海[illegible]游藝[illegible]內

各界善長仁翁樂捐者[illegible]款者于惠交捐款時、請交阿打銀[illegible]以昭慎重　本會財政員附

民國十五年九月十六日

援助廣州方便醫院南洋華僑義捐會謹啟

廣州方便醫院代表　梁[illegible]垣　溫侶漁　李慶三　沈振三　啟事

敬啟者、敝院因經費匱乏、停辦堪虞、奉委派赴南洋向僑胞呼籲、荷蒙本坡許領事公遂先生熱心提挈、復得各界名流及各團體羣起贊助、組織援助廣州方便醫院南洋華僑義捐會、並經舉各部職員担任義務、積極進行、具見諸公關懷祖國、念切痌瘝、千仞振衣、盡是南洲領袖、萬流仰鏡、咸欽北斗崇高、代表深慶得人、感激無已、以後敝院募捐事務、概由該會辦理、尤望各界諸公踴躍題捐、俾貧病藉以起死之方、而敝院瀕危之局、如蒙惠賜捐款、直接交該會財政員掣回收條、以昭鄭重、可也、此啟

民國十五年九月廿四日

願與顧客諸君開一談話會

談話事實列下

一本號前因十一週紀念、將各貨品特別平沽一月、有牛學荷顧客諸君、寵臨惠購、爭先恐後、幾於戶限爲穿、在諸君固得相宜之用品、在本號實增無上之光榮、此本主人不能不向顧客諸君表示最深切之感謝者也

二本號既得顧客諸君之過愛、頻頻惠顧、所有貨品業已爲之一空、於是函電交馳、再辦繼市、此本主人不能不向顧客諸君據實佈告、俾知前途之貨價如何

三本號現由滬粵新到大幫貨品、綾羅綢緞、趨時土布、式式俱全、價格比之往日更爲相宜、機會之一、似物賤撩人、令顧客諸君不能不多所購買、此本主人所以竭誠相告、免至悉青盼者坐失時機

四本號商業之繁榮、皆由顧客諸君之照拂、是則顧客諸君與本號關係極深、而本號與顧客諸君當然非常敬愛、今後設有招待未週、與及各貨品之未臻美滿、總望時加指正、俾資改良、豈僅本主人之幸、仰亦同僑商業前途之光也、談話會既開、顧客諸君、得毋有聞言思物之感乎、來來來、本主人營行業不相違、必能令顧客諸君大大滿意

丙寅年八月十七日　新加坡漆木街廣安號佈告

本行之水牛嘜紅毛泥灰、爲世界獨一無二之紅毛泥灰、品質精良、能耐久不變、且用堅固鐵桶裝配足斤、永無缺少之虞、效市面平常所沽之貨、無不選選一級第、可保證其完全合英國標準種類之一種特色、泥灰曾任荷蘭國及東印度等處、咸以此泥灰爲首選、一指在該各處專售與政府及工務局各國鐵路巴士打芝火油公司建築家等、一經用過無不安心樂購此標泥灰、蒙諸君光顧請移玉至本惟一入口商處接洽、無論大批另沽、一律歡迎、本行每二禮拜由(巴東)(蘇門答臘)等埠常有新貨運抵叻地、將存便貨以備顧客不時購辦、可無缺貨之虞也

星洲亞實卅七卅八及四十號慕娘蘇嗎打喇有限公司
電報[illegible]址波浪笑　電話二五六號
Sole-Importers
Borneo Sumatra Trading Co., Ltd
37 38 40 The Arcade, Singapore
Telegraphic Address Iorsumy Telephone No, 356
英一九二六年三月十七號

總經理石叻 怡保 庇能 會豐商店

[illegible]年七月初九日

[illegible]

香港[illegible]士[illegible]醫家[illegible]院院長大江[illegible]治醫生[illegible]明監製、靈驗無比、銷行環球、專治男女老幼腎虧病、兼治傷風、產前產後、喉嚨咳嗽、四肢無力、飲食不思、一切勞損等症、服之定可斷根、未成者服之既可痊癒、又可免[illegible]、大瓶二元、每打二十元、小瓶一元二角、每打十二元、半江醫生又[illegible]專治梅毒及預防梅毒之內服清毒片、與專治淋濁之內服淋濁片、價均每瓶一元、每打十元、寄費在內、郵票可以代銀

上海四川路A一三四號　電話中央三八四四號

總發行所[illegible]蓮治化學製藥公司

總滙新報公司啟事

▲東主(梅春浦之遺產)

啟者、此後凡關於本報營業上一切合同收發單據及各項事務之文件、[illegible]蓋有七日之[illegible]文圖[illegible]方[illegible]有效[illegible]

[illegible]

總滙新報公司　梅春浦之遺產[illegible]

[illegible]八號

專電彙譯

煤業問題

九月廿二號倫敦電、議員已辭奉命於本[illegible]七號會議、再行防急之[illegible]、因煤業[illegible]終停工之故也。

九月廿二號倫敦電、昨夜煤業工人之代表員與政府會議、至於夜深之時方始停止、今日又復極其活、工人現已提出特別之建議、以[illegible]之根本、今早內閣之煤業部理[illegible]煤業部[illegible]員、俱皆[illegible]之[illegible]。

九月廿二號倫敦電、[illegible]首相偕財政大臣、及[illegible]閣員、與煤業聯合會之職員、午後在兜平街談議三點鐘之久、[illegible]此聲言之外、煤業之談議、有甚進步、并無別的表示。

九月廿二號倫敦電、棉花紡業主人、因煤業罷工所致重要之影響、已定於本月廿八號開特別之會、以議仍再節減、用美國棉花之紡業出產之問題、目下此部之出產、已經減去十八仙之多矣。

荷蘭兵變

九月廿二號倫敦電、奄士打談來信、謂荷蘭之兵在伊申[illegible]亂鼓後之消息、謂亂事之發起、初因管理兵房酒店之職員、不肯多給卑酒於兵士之故也、軍士彼時總由長行於熱天之中回來、而多不肯受制、遂將酒店完全搗毀、將官調出護衛軍、而將店中之人、盡行逐去、其總戎趕乎亂塲、而以善言勸他散去、兵士反以磚石擊[illegible]總戎、總戎遂命護軍向空放槍、軍兵益怒、較前益肆、高唱國際之歌、總戎遂命開槍擊之、伊的亦報重要之亂、惟無人命之損失而已、兵部衙門聲言、謂所報屬實、目下各事俱已復回原序。

棉花之市

九月廿二號倫敦電、英國與大陸棉花公所之代表員、已通過議案一通、反對美國農務部取用棉花普通標準定法之議、在該代表之意、此法實難照行、而且無益於棉花之經營、目下所望者、該農務部必能將此一事作爲完全取消、而不將之提出於下次大會之時也。

德國殖民

九月廿二號倫敦電、仁尼吔來信、謂德國進入從會一事、則是來國已經收回責備德國之戰罪之憑證也、此即斯脫里士孟君昨夜在德人宴會之時所發之言也、斯君又謂、各處士民之忠心、足以證明德國治理殖民地之才、斯君又謂、德國此時亦與他人一樣、固有可以管理殖民地之資格、又再聲言、謂德國之政策要求復得管理德國地方之主權、亦公認各處之人應有自斷之權限、斯君又謂、德國既已進入於從會之內矣、若仍佔據德國之土地、則非十分合理、且從會內之人皆得平等對待之義、斯君今日於臨囘轉伯靈之時、對晤會之人聲言、謂從會之事、印於彼之心中者、皆屬美好、德國大數之人、亦皆贊成、彼在仁尼吔所行之策、萬者若果不能克得議院大數之贊成、亦當必得百姓之許可也。

英國戰船

九月廿二號倫敦電、毛呂打來信、謂滅魚雷艇之第三隊、忽於昨日離開英國之地中海艦隊於嗎羅矣、目下已經起行前往中國、以益該處之軍力、同隊中之滅魚雷艇名曰歪呂旋者、亦議不日前往中國、維士黑戰船此時正在裝戰軍裝火葯者、與之同往、據言、巡船名日的里者、亦當前往中國、目下已經查得、歪呂旋與維士黑兩船若不能裝載所要之物、的里巡船方須同往。

廣東近聞

九月廿三號倫敦電、日日電報評論廣東徵抽奢品餉稅之議、謂此議一出、遂有即時發生違例干預中國海關久行之國際政治之問題矣、此議之發出、係先算計欲與立約之國激戰也、是否應當服從於此[illegible]後便佔之決斷、惟在衆國之[illegible]主耳、此議若果容其通過、定然必有更甚之事隨起也。

德國借款

九月廿二號倫敦電、紐約來信、謂的倫美烈聲言、謂借[illegible]兆會[illegible]與德國諸殖民園之欵、已經齊備、利息六八仙半、欠票用交五十八仙[illegible]證書之格式、又議分出一大部分發賣於歐州、借欵之特象、係每票附粘收銀之票一紙、以便每年收領銀項、執票之人、[illegible]收三四三十三仙士、（一九二六年者亦在其中）即[illegible]一[illegible]零三作爲一八仙[illegible]、如此計算、[illegible]該公司前一年所派之[illegible]溢利[illegible]不能[illegible]於[illegible]八仙之限矣、該[illegible]公司計至一九一[illegible]十[illegible]止[illegible]十年之[illegible]、所派之[illegible]、切長短[illegible]、每[illegible]十八仙之[illegible]。

國際法堂

九月廿二號倫敦電、仁尼吔來信、謂國際永遠法[illegible]之約簽名諸國所舉調時美國留權問題之諮理員稟報、謂所留之權、第一至第四件可以允納、第五件亦可允納、惟須稍加限制、該報指言、謂若欲准用此預留之權、在約之國、則有與美國訂立盟約之必須、不然、則難完全實行也。

失羅里打之損失

九月廿三號倫敦電、毛味里來信、謂賓沙哥刺水師局之飛舟、共卅五艘、皆[illegible]風[illegible]失之列、每艘價銀四萬五千金圓、

法德近聞

九月廿二號倫敦電、巴黎來信、謂法國官塲之公文稱言、吻里賓君已將其在挑禮村中[illegible]斯里士孟君談論之言、稟告政府、大臣會議、全體同意、許可所議各事之重要、及其採用之利益、候下次之會復再查明其中特別之問題。

國際工務部

九月廿二號倫敦電、仁尼吔來信、謂會計預[illegible]員已通過一九二七年之預算表、國際工務部者、該銀七兆七一千一百六十五佛耶。

潮商棧旅店新張廣告

特等　一等　二等　普通　各房均備

旅客的好消息

本店從新建築　三叠高聳飄峨
房舍樑緻皎潔　樁璜偉壯規模
門對青山目爽　傍臨泊岸便多
空氣足澄心緒　時花點綴嬝娜
床幃裀褥器皿　傢具特等張羅
叫鐘電燈電扇　佈置悉有酌磋
侍役特聘老練　招待周到如梭
優點誠難盡錄　較別洵判雲河
士[illegible]激媛悉願　的是息鞭樂窩
現值新張伊始　取價廉宜不苛

二馬路王家山脚門牌十五號電話二百六十七號　潮商棧旅店謹啟

民國十五年八月六日

喂！諸君想得

最適官用之南洋埠名乎？
最易檢查之南洋埠名乎
英漢對照之　埠名乎？

英漢對照　南洋埠名

（每冊定價一元　外埠加郵費一角）

石叻　吉寧街總匯新報　大馬路先施公司　桂蘭街口僑耆棧　此能和盛隆陳慶[illegible]　囉囉廣南昌[illegible]　榔城競競[illegible]

Tam Lifu, 31 Kreta Ayer Road

石叻水車路三十一號　僑屬發行人譚俚夫啟

蓋此身髮　得能莫忘

無德不報受恩莫忘天下得一知己固中心藏之而得一恩惠之人豈嘗心維而口誦也僕於去月下旬因經營商業時與戚友接洽假𥳑會之塲爲談話之所流連數日偶染寒症會檢醫書擬方按症服藥絕無效果勢似加劇後得張大鵬先生診斷謂僕氣體虛弱一面去寒一面即須培元調藥服之病即霍然而愈平復如常矣僕即踵門致謝並述數言以誌大德

孫韋[illegible]敬頌

（伊尹氏喉症藥餅）

馳[illegible]天下[illegible]久矣

[illegible]欲免外感傷風。喉[illegible]痛、一切病[illegible]。而[illegible]除喉內[illegible]微生物者。[illegible]此藥餅[illegible]能自保[illegible]。[illegible]大人[illegible]。或入大衆人[illegible]之中。[illegible]藥餅一枚。放入口內含之。可無慮微生物。由空氣中浮泛而潛入口中矣。再者。每晚臨睡時。含藥餅一枚。亦可免各種喉症之發生焉。

此藥[illegible]各[illegible]藥房商店皆有發賣

惟須小心提防僞貨假冒而已矣

英一九二六年三月一號

德國藍色白毒丸

GONORGIN
ANTI GONORRHOEA

白毒無憂

該丸善治白濁血淋○黃濁毒淋○久滴不止○或花柳染毒尿管紅腫○莖口糊閉○小溲刺痛○及一切危險惡症○○

每瓶一元　每打十元

各埠藥房均有代理

石叻　吡嚨　坦羅

會豐商店總代理

德國　康寧大藥房精製

福至藥行　紅白痢症丹

專治紅白痢症肚痛積滯裏急後重日久纏綿閉口痢疾等症此丹消血理氣消積去滯精粹陰陽兼有健脾開胃係身滌腸之功以治痢而得康強誠寰球痢疾之聖藥也

紅白痢症　有關性命　葯到春回　此丹神聖
肚痛積滯　飲食不細　熱困大腸　此丹能療
感受穢氣　不知五味　痢疾頓生　此丹利器
春夏蘊熱　秋冬乃洩　痢疾纏綿　此丹清潔

價目　大瓶五毫　小瓶弍毫

經理處

廣州雙門底老威葯房　江門舊柳街中法葯房　桂林十字街五洲葯房
廣州十八甫普威葯房　香港永樂街瑞昌葯行　潮安城[illegible]商店
廣州南門街泉珍茶挽　韶州武城街五洲葯房　南寧[illegible]葯房
佛山汾子街中法葯房　梧州會館街五洲葯房　汕頭[illegible]

石叻　庇能　[illegible]羅　會豐商店代理

This advertisement is issued by the British-American Tobacco Co. (Straits) Ltd

▲滙票行情一覽表▼

滙香港	銀行掛牌百圓銀行出貼	九四七五
滙汕頭	銀行掛牌百圓銀行出貼	一十四圓
滙廈門	銀行掛牌百圓銀行出貼	十四圓二五
滙福州	銀行買票百圓銀行出貼	十四圓七五
滙安南	銀行掛牌百圓銀行出貼	五潤
滙上海	銀行掛牌一百圓值	八十五兩半
滙日本	銀行掛牌一百圓值	一百十五圓二五
滙呂宋	銀行掛牌一百圓值	一百十二圓七五
滙暹羅	銀行掛牌入找一百銖值	八十圓二二五
滙仰光 嗎呂那 高浪霧	銀行掛牌一百圓值	一百五十四盾半
滙紐約	銀行掛牌一百圓值	五十六圓三五
滙雪梨	銀行掛牌百圓值	二司令三辦六三
嘉吉打 滙望厘	銀行掛牌一百圓值	一百五十四盾七五

▲印度盾▼

	一百盾值	六十四圓六二
檳榔嶼	銀行掛牌一百圓貼銀行	二角五占
嘉那巴 滙泗水	銀行掛牌一百圓值	一百四十九盾八七五

▲爪哇盾▼

	一百盾值	七十二圓四一
三吧壟	銀行掛牌一百圓值	一百四十九盾六三
滙倫敦	現銀票(易)(申)一圓值	二司令四辦三六
金葉每望角		六十大圓
英國金磅每個		八圓七角三占
花旗金磅每個		九圓二角五占

▲銀價市情▼　今天　廿七辦二五

首錫　土庫

今天	價一百五十三圓	兌一百二十五丹
(昨天)	價一百五十三圓二五	兌一百二十九丹

甘蜜	十圓
三勿食甘蜜	一十九圓
天華食甘蜜	一十五圓
白椒	六十圓
本地烏椒	三十六圓
一號椰干	十一圓三角
二號椰干	十圓八五
幼丕	五圓四角
中粒	七圓二五
幼粒	七圓二五
一號硕莪粉	五圓九五
中莊硕莪粉	五圓八五
二號巨港冬	二十八圓
二號萬惹冬	二十七圓
二號昔仔越冬	二十六圓
天號新粗花糖	八圓七五
廿號赤粗花糖	八圓四角
四十四號幼花糖	九圓四角
英國樹乳	一司令九辦二五
美國樹乳	四角二占一二五
一號白錫	七角三占半　七角三占
二號白錫	六角三占半　六角五占
一號花面煙片	七角三占半　七角三占
二號花面煙片	六角二占半　六角五占
三號花面烟片	五角四占半　五角七占

米市行情

- 隆興利藍三喜米三百八十二元
- 隆興利青雙喜米三百四十五元
- 隆興利藍印米碎二百四十三元
- 元豐利青印米碎二百五十八元
- 乾興利青桃米三百四十三元
- 廣合盛青象米三百四十元
- 廣合盛青印米三百三十元
- 承興利白線球米三百五十六元五角
- 承興利青線球米三百五十三元
- 森興棧烏粗米二百四十六元
- 森興棧烏印米三百零四元
- 森興棧紅船米三百四十元
- 森興棧青印米碎二百六十三元
- 振盛棧青印米三百四十元
- 泰興利紅蓮米三百四十三元

△輪船出口▽

八月廿一日禮拜一輪船出口

豐德	上午九点	浮羅嗎宜	和豐公司
豐昌	上午九点		和豐公司
	往龜咯	文律	
厘邁理	午十一點	往三巴壟	和蘭公司
萬智興	下午一點	往麻坡	成萬號
慶生	下午一点	往麻六甲	捷豐號
永隆	下午二点		和益公司
	往三務	實叻班讓	望加麗
	嗜眼亞比		實德力洋行
	下午三點		
醫打	往吉隆港口	檳榔嶼	莫實德洋行
	下午三點		
福生	往檳榔嶼	加吉打	實德力洋行
	下午四点	往麻六甲	實德力洋行
加立孫	下午四點	往麻坡	實得力洋行
部萬	下午四点		甘嗎士
亞士甲	往甘嗎抄		嗎南
	北加	基慈	
	丁加奴	龍運	

八月廿二日禮拜二輪船出口

新基	上午九点		和蘭公司
	往山口洋	文島宜	邦亞三發
廣順隆	下午二点	往麻坡	陳嘉庚公司
朋通	下午三點	峇株吧轄	實德力洋行
棉洛沙	往坡德申		綿示必洋行
吉蘭丹	下午四點	安順	實得力洋行
	往麻六甲	麻坡	

△輪船入口▽

萬松興	由峇株巴轄	約二十到	順興號
廣順隆	由麻坡	約二十到	陳嘉庚公司
豐年	由豐盛港	約二十到	廣裕生
英國副旗	由香港	約二十到	英國公司
	往檳榔嶼	高浪霧	望厘
亞士甲	由丁加奴	約二十到	實德力洋行
豐吉	由呂亞岳	約二十到	和豐公司
棉魯沙	由坡德申	約二十到	綿示必洋行
祥隆	由網略	約二十到	振祥和
怡寶	由檳榔嶼	約二十到	實德力洋行
寧岳	由英得宜利	約二十到	和蘭公司
顯遜	由峇都吧轄	約二十到	實德力洋行
吉蘭丹	由麻六甲	約二十到	實德力洋行
那歐	由麻坡	約二十到	實德力洋行
福裕	由望加麗	約廿一到	恆興號代理
錫國寧利	由鳳武勞	約廿一到	順興號
孟士虫	由頁港	約廿一到	和蘭公司
新財那煮	由米那灣	約廿一到	和蘭公司
幼呂喊	由北干峇番	約廿一到	和蘭公司
興利	由亘港	約廿一到	和興代理
瑞華	由丁加奴	約廿一到	瑞記
萬柯花	由米那灣	約廿一到	和蘭公司
	往香港	汕頭	廈門
孟牛温士	由坤甸	約廿一到	和蘭公司
新及	由占卑	約廿一到	和蘭公司
豐利	由麻六甲	約廿一到	晉成號
孚嗎士	由麻坡	約廿一到	實得力洋行
福順興	由望加麗	約廿一到	和益公司
龜城	由實那越	約廿一到	順發號
不蘭施丸士	由泗水	約廿一到	和蘭公司
施本	由三巴壟	約廿一到	和蘭公司
萬和元	由馬辰	約廿一到	寶元記
太平	由坡德申	約廿二到	實德力行
白巖	由米那灣	約廿二到	實德力洋行
圖南	由占卑	約廿二到	鼎豐號
順安	由三巴讓	約廿二到	鴻茂

浪墨

七夕詞 （松顛）

此夕銀州瑞鵲盤。相期富貴與長生。阿儂守夜無私願。願挽天河洗甲兵。

（唐郭子儀初從軍銀州。七月七夕。見織女降臨。願賜長壽富貴。女笑曰。大富貴亦壽考。見感遇集。崔實四民月令。七月七日。曝經書設酒脯時果散香粉於筵上。祈請于河鼓織女。言此二星神當會。守夜者咸懷私願。或云見天漢中有奕奕正白氣。如地河之波。輝輝有光耀五色。以此爲徵應。見者便拜乞願。三年乃得。）

秋宵一刻値千金。綵女還穿乞巧針。灑却數行離別淚。爲家翹盼化甘霖。

（西京雜記。漢綵女嘗以七月七日穿針於開襟樓。歲時雜記。七月六日有雨。謂之洗車雨。七日雨。曰灑淚雨。）

締約仙家不自由。聘錢二萬可能酬。天庭亦有離婚律。怎得鴛鴦到白頭。

（荆楚歲時記。牽牛娶織女。借天帝二萬錢下聘。久不還。天帝怒。驅在營室中。每年祇一見。）

由來無縫說天衣。織就雲霞錦爛輝。人世幾經花樣改。七襄終古此仙機。

（孫綽。天孫爲織雲錦裳。詩經。雖則七襄。不成報章。）

（松顛）

笑靨

碩人之詩曰。巧笑倩兮。注倩好口輔也。大招述嫿女之美。亦有靨輔奇才之語。可謂善於形容。宋周密浩然齋雅談。謂後人形容女色之美。無所不至。乃獨不及口輔何耶。輔即俗所云笑靨也。說者謂女子之美。固全在眉目清揚而面之靨微微。梨渦雙發。尤別有銷魂之處。碩人一詩。描寫女子種種美態。誠足爲後世艷體之種與。至口輔即笑靨。已見類篇面部。密所云云。或一時未及深考耳。

（松顛）

洗衣店起價嗎？

洗衣店起價了，我們的衣服，若不是自己洗濯，惟是洗衣服是很不經濟的，惟是洗衣服是一件最辛苦的事，足下亦感受此種煩惱麼？請讓恒裕免擦洗衫粉代勞罷，免擦洗衫粉，可洗足下的粗幼衣服絲綢竹紗汗衫毛絨等，不用手擦，不用大煮，不用衫枋，只用水浸，自然潔白，担保不損絲綢，白色衣服，如有黃氣，可洗回雪白。免擦洗衫粉勝過条規數百倍，但價錢比較用条規更平，足下若用此粉為日常洗衫，則可節省無數金錢，而 尊夫人與 貴僕更省無數手力呢。此粉并可洗絲者，最去肥膩，除舊漬，不可不試。備有試用券，請剪出上券，連同郵票五分，付來，當即奉上一包，試過滿意，然後購買，地址如下。

粵港總發行 恒裕公司

本坡總發行 叻大馬路 巨成行

免擦洗[illegible]天粉

不用手擦去污如神

大盒可洗衣六十餘件 南洋七洲府均設有經理請向各貨辦洋貨店購買

本行辦滬粵土布中西疋頭花樣趨時顏色美麗價格外平自染烏天布包不脫色男女[illegible]色衣料齊備

巨成行 [illegible]路

●將有陰陽對照日書出世

自民國改用陽曆奉行者固多但以工商習慣現與有識用陰曆者民國紀元前我國人俱用陰曆其中華洋交涉及稽查遠年事實關係綦重本部同人有見及此特殊事編制陰陽對照日曆書一互相對照自乾隆四十年即陽曆一七七六年起至中華民國八十九年即陽曆二〇〇〇年止共計二百二十四年爲空前未有之鉅作凡期歷書校對詳明訂裝函式（約七寸闊十寸長）書內有重要篇幅可容登廣告諸君有意請早函知到本報面議爲荷

告白費

滿版全版費元　半版十五元　四分一十元　[illegible]

本報營業部披露

潘敬菴蠔丸參茸藥材

老鋪在廣州市天平街三十號

分局在石叻大馬路五十三號

各種馳名良藥	治症
強種參茸衛生丸	一治男子年老腎虧
參茸金液神丹	一治男子陽事不舉
婦科保育三多丸	一治男子夜多小便
男子金鎖固精丸	一治男子夜夢遺精
海狗腎舉陽丸	一治男子精冷
兒科八寶豐蛇散	一治男子腰痠背痛
八寶光明眼藥	一治男子臨陣退縮
神效仙露菩提茶	一治男子見色即洩

治症	價目
一治婦人月經不調	每盒[illegible]元
一治婦人經期肚痛	每打[illegible]
一治婦人閉經不通	
一治婦人經流不止	
一治婦人血癥久積	
一治婦人赤白帶下	
一治婦人子宮虛冷	
一治婦人產後滯瘀	

各埠代理

吡叻新街中法藥房　吉隆坡戲院街廣衛生　怡保埠戲院街會豐　芙蓉埠戲院街天珍

還羅新馬路中法藥房　棉蘭埠廟前街中法　泗水埠陳地安街三昌　吧城埠小南門三昌

三孖冷埠五洲藥房　吧城埠大世界公司　香港中環梁國英藥局　汕頭埠至安街廣發公司

●商標廣告

啟者暹羅[illegible]內地興棧火礱所出之青[illegible]米向已馳名遠近現今叻中米商咸推此庄爲冠蓋其米粒均保粉內[illegible]名叔製廠[illegible]既爲暹白色淨又[illegible]而且香甘適口同一米量而此米所得之飯比別庄爲多是以人皆樂購用之銷場益廣此米來叻向[illegible]出十八間[illegible]號祥和一家經理并無分託他人發更精益求精認眞揀選以期無忝

諸君之雅愛特將青龍商標向暹政府註冊登明[illegible]報俾得運週知但恐有財利之徒以假亂眞或假作本棧商標或翻用本棧米袋以彷彿相類之標希圖混賣用特將此商標圖式登明廣告如有以上各等情弊本棧定當控究賠償諸君子得知其作假所在請來報明引獲亦必不吝重酬合併聲明各宜自諒特此預告

暹京網路[illegible]興棧火礱駐叻代表王[illegible]國謹啟

[illegible]年[illegible]月十九日

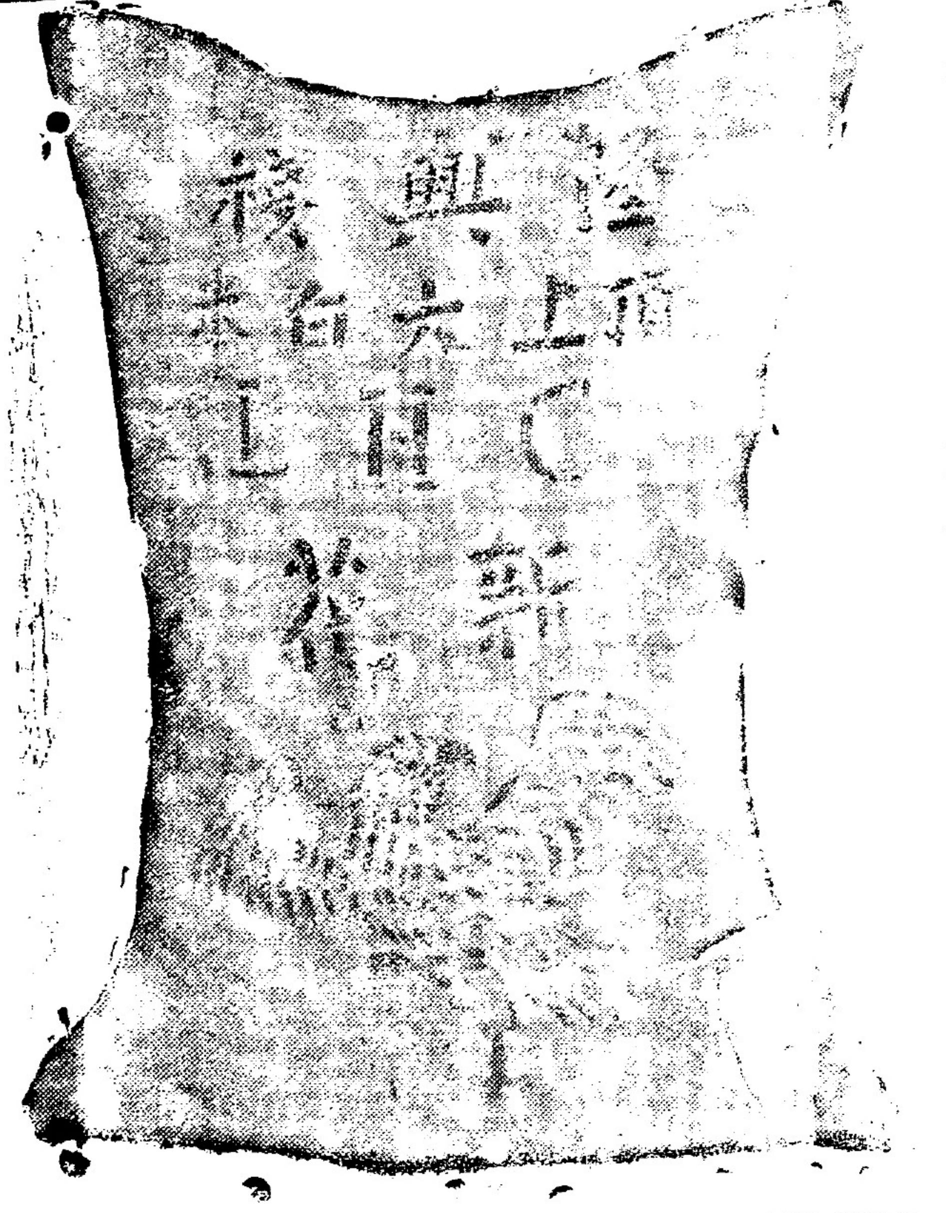

衛補那藥酒

▲衛補那藥酒

凡人之生也。以氣血爲本。惟天下之大。無一人不有氣虛血薄之時期焉。蓋人年老則然。而壯者。少者 幼稺者。亦每以先天不足。後天失調而然、其餘或以時勢困逼而然。或以病後欠補而然。或以房勞過度。不知衛生。種種而然者。又何其多也 其故無他。皆不知補養之方而已矣。今設有過此等之病者。其能甘於斂手以待斃乎 以理論之不能也。以人道孝道論之又更不能也。惟必竭力徵求補養之術 萬全之方。以復其人生觀之愉快。以及延且最寶貴之壽命而後已。斯方也。斯術也。果何在哉。日不難也。卽衛補那藥酒是也 蓋衛補那藥酒之功。近世醫學發明。久已公認之爲最靈驗之補氣補血無上聖品也矣 此藥酒之靈驗。凡氣衰者 可藉之以復其元氣。血弱者。可藉之以還其本血。是眞英國之善於調氣養血之靈藥哉。其名馳中外 五十餘載之久。亦良有以也。確不枉普天下萬國之醫學會公認之爲最神効之補養藥品矣 夫此藥品功力大而神速。能使精神不足。者身體時將軟弱者。得藥力一助 卽精神復元。身心清爽。氣力倍加。此衛補那藥酒直可與仙丹比也。蓋一樽衛補那藥酒之功力。便能反老還童。而令病者轉危爲安。弱者氣力充足。成爲舒暢快樂之人。謂之爲仙丹。又何過焉。故凡有氣衰血弱及患發熱或神經系病痊愈之後、而覺不甚爽快者。可不速購數瓶。以奏神効之功於旦夕者哉。

欲購此衛補那藥酒者。可向各藥房一問便得[illegible]

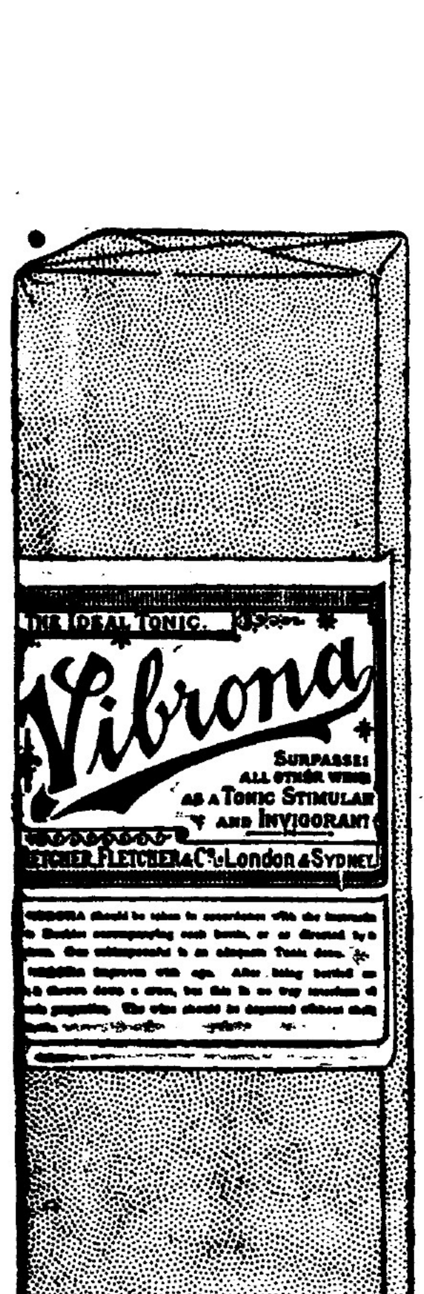

英一九二六年七月一號

諸君欲止風濕刺痛疼痛骨痛

請用

施龍氏止痛水無需摩擦

認明施龍氏醫生之肖像能立止痛

風濕[illegible]　筋肉刺痛

施龍氏藥水能止痛　各藥房及店肆均有出售

SLOAN'S LINIMENT

全世界皆取之

(然則君亦可取之矣)

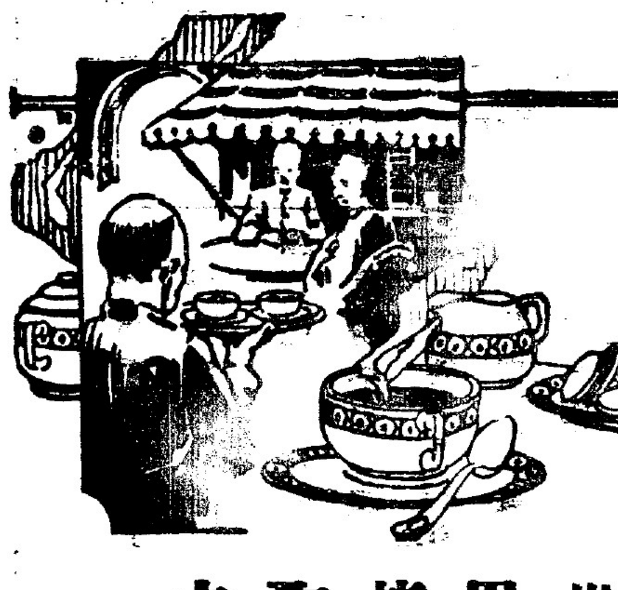

麥精之幾成爲地球上之飲品者實無異此飲品之特性美味與滋養同等故一經嘗試者自然嗜飲之

察悉此適意飲品之美性者約算有數千人準此以觀地球上可見茶及咖啡之傾落現既不取冷淡之茶或咖啡自必欣然呼曰

(請給一杯麥精)麥精時常若新鮮蓋因能於想飲時沖飲以飲茶匙羹一滿羹加以沸水便得其簡捷與經濟有如此

請君買麥精時須確定保真實請注意鼓紅色圓形內有波士衛生品等字及下有波士之簽字

欲取麥精之辦一罐能冲廿一杯者可寄郵票四占至分發處

分發處　星洲摩那及飛協士(巫來由)有限公司

Distributors
Muller & Phipps (Malaya) Ltd
Singapore

所有孩童發育之原質

曾在桂格麥片之中

桂格麥片爲最完全之食物內含十六種人身需要之原質而復有一種天然村與之香味令人百食不厭

孩童每人每日必須食一次之桂格麥片所以其[illegible]

各處大百貨店均有出售

曾伯廉之腸痛及痢症藥水

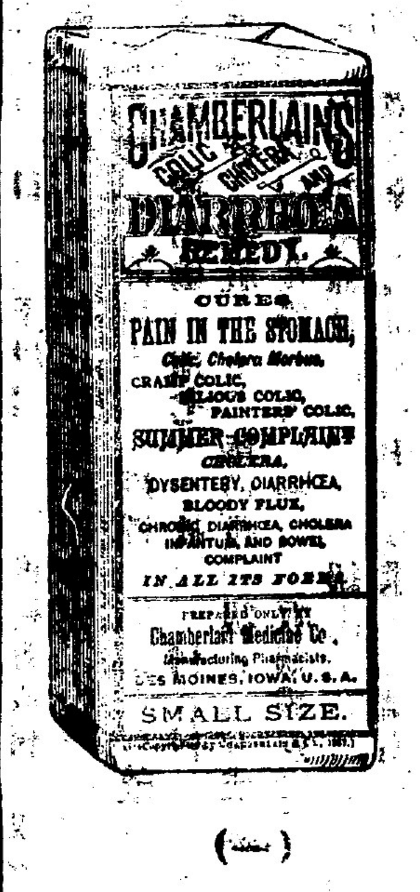

無論小孩或大人於夜間啼哭命脉救痛抽筋體弱致生痢疾曾伯廉之腸痛及痢症藥水能使痛楚和緩立時得愉快時常購備此藥水預得其所備

發行　代理　婆羅　有限　公司　發售

Wholesale Agents
The Borneo Co., Ltd.,

原船直透汕頭

啟期廣告

啟者本公司代理中國快捷新輪船名順風新郵船啟船堅假五萬設租船身堅固並設無線電遙測消息行洋機如平穩每句鐘能行十四海里大倉客位空氣通爽船中新房格外招待茶水伙食尤足實海上完美之輪船也準期八月十六到叻十八日直透汕頭凡我潮梅僑胞欲乘歸祖國者請至本公司面議船事一律歡迎此佈

總發船票處　大坡新巴虱幸教街門牌七十號榮成

丙寅年八月十四日　汕頭船務公司謹啓

本報啟事

各界諸君大鑒。啓者。現本報[illegible]累早。如有緊要告白函件。請於午前交來。至所關於新聞函件。請交本報編輯部收。不必書個人姓名。特此通告。石叻總滙新報謹啓

本報緊要廣告

啓者本報爲限於篇幅計倘遇有緊要新聞太多決將有合同之告白暫時抽起惟每月中仍不得抽起多過四次特預爲聲明統希原宥幸甚

本報營業部啓

介紹宜春閣莫有記醫[illegible]脚[illegible]聖藥主治功效見證書

竊思南洋羣島各界男女發現脚氣腫症甚多此症極其危險倘若忽略不堪設想矣茲有石叻莫有記醫士製造脚氣消腫丸散見功於數十年上經有仟餘載中外馳名百發百中三日全愈蒙各界皆稱爲利便之勝藥治之無不立刻見功應效神速愈後更能身體强壯飲食加增舉家者均無病均能取服可免各種疾病相侵真乃天下第一無雙之妙藥也故特錄數言以通告僑胞而且慨富不深求貴者見症毋送分文不受南洋各埠藥房俱有代售每瓶價銀五角可食三天全愈總局在牛車水崎尼律門牌二百廿一號

民國以前宜春閣[illegible]各界宜賜扁額以事久效

醫證　宜春閣莫有記醫士雅鑒　醫證宜春閣莫有記醫士雅鑒

靈丹妙藥　丸　高　世　應　驗　金　丹

何[illegible]　李[illegible]

民國十五年五月[illegible]日

啟者本報在歐洲辦到新聞紙大帮如有台端採買者請移玉至本報一律歡迎

紙度長四十六寸　闊三十四寸　重五十五磅

本報啓

上海 五洲大藥房

人造自來血

▲爲人身之活寶

人生百體所賴以生長者血也血多則百體强壯血少則百體衰弱設遇血盡則百體自枯是故凡人不能無血血者誠爲人身之活寶也然吾人欲求身壯力健者必以多血爲適宜能强壯國民勢力也人造自來血以經及時發行故再爲謹告同胞凡有心虧氣弱破金吐血面黃肌瘦頭暈眼花耳聾腎虧四肢無力手足酸軟身虛脚腫胃弱脾薄與夫婦女經水不調白帶赤帶頭痛腰酸五勞七傷諸虛百損等症服此自來血半月服後自然壯心紅增血液細患腎虧耳鳴眼花者服之旬月自可並除年老血衰壯年勞傷色慾過度者服之半月則氣血兩充體質自固患破金吐血者服之補血以止血久服則吐血止矣患癱疾者服之旬日立可除根脚氣水腫步履艱滯服[illegible]旬日[illegible]自消以上各症確有效驗

◉人造自來血　大瓶二元　每打念元　小瓶一元二角　每打十二元

助肺呼吸香膠

助肺呼吸香膠味美而甜氣香而濃入口即化功能滋生津液潤喉管性能止咳以清肺火助肺體而匀呼吸如老年氣喘痰塞而咳者隨時化食三四片立能除痰順氣平喉咳止中年傷風乾咳或濃痰厚結或咳少痰多或喉管發癢頻咳不止或操勞過度以致肺癆咳嗽日吐稀痰精神衰耗內臟[illegible]生之精液皆變爲痰若不早治則身體決無健康之期此膠每日可服三四次每次二三片奏效極速而且清香

◉助肺呼吸香膠　每盒一元　每打念元

清血解毒 海波藥

凡人賴以生長活潑者皆賴血液以滋養若血液中含有毒質必致滋養力減少故凡覺有體質衰弱筋骨痠軟之現狀對於外或遍體瘡癩濕氣鼓穴或梅瘡毒疹連綿不絕而爲害最烈者莫若花柳之毒乃由[illegible]而深入骨髓故其根較深治之尤難有覺筋骨痠痛者乃體中藏毒之明證也若不治患近則累及一身以致殘容缺體者有之遠累及子孫夭殤殘疾者有之花柳之害可不懼哉此海波藥之功效極速而[illegible]一切花柳毒症下疳橫痃魚口便毒[illegible][illegible]等症[illegible]

[illegible]

◉海波藥　每盒一元　每打一十元

南洋總代理　石叻　庇能　堪羅　會豐商店

佛學

建設人間淨土論（十五續）　太虛法師

此爲人間淨土最高之功德海。三寶皆具足學。法藏收藏關于實踐各宗不同文字之佛教書。供衆公覽。人衆分宗修學。唯賢宗衆每日輪修息災增福降伏魔怨之法。佛殿每日出明。人衆消修懺罪祈福禮法。以普消衆苦及安天下。釋迦佛誕日於佛殿同開實誦。以決一年之大事。成道日於佛殿同樹論義。以開各宗之綠勝。此前半里有沙彌寺。以學持沙彌律及各宗門徑學爲主。約百人。此左此右半里各一〇芻尼寺。附沙彌尼。約四百人八百人。修淨以律宗淨土宗爲主。約按時參學於苾芻僧海。上皆僧界。占地周圍四里。其餘靠山森林占數方里。此外信徒界。約爲八口之家千戶。分爲十善村五戒村三皈村三級。十善級村。每村十餘戶。百善村近僧界。每戶授山場田地百二十畝。五戒村近十善村界。每戶授山場田地百畝。三皈村近五戒村界。每戶授山場田地七十畝。村設村長以辦兩等小學及宣講堂閱經處蓮社一所。每級設一級長。五戒級加設中學一。十善級加設中學及農林專門一。三皈級設巡警一。出巡警四十人。五戒級出巡長四人。十善級出所長一人。巡警出所長管轄之。巡警全山。惟所長由山長選任。聽山長之指揮。山長每年佛誕日由尼衆及沙彌衆。十善級五戒級三皈級年滿二十歲者。於作〇芻尼。芻僧住山中十五年及巡遊世界五年以上者之〇芻中。共初選之。大由寺中之〇芻衆。於初選宮選者。再復選之。有選任全山職司及統理代表全山之權。三皈衆之山前。更設參觀招待所一。招待各方來參觀者。〇芻十善五戒三皈男女招待各一。以便參觀者之諮詢。山中之女。非年滿二十不准婚嫁亦不准出家。出家爲沙彌一年至三年。（沙彌尼一年至五年）入〇芻衆。住一宗堂三年。（程度不及留堂）大參學各宗室四年（程度不及仍留）大乃得任茅蓬塔院等處。或任寺職。或宣講員教員等。任茅蓬或任職員等五年。（程度不及仍留）乃得遊化於山外之各地。爲〇芻住山中十五年及遊化五年或住山二十年上者。乃得任八宗之首。八宗首座有代山長及議山務之權。出各宗衆各選二人。交山長擇一人任之。大事皆取決焉。是爲具體建設人間淨土之大概。

（五）普徧之攝化

一本道場常爲各國地方政府人民修息災增福和平安甯之祈禱法。令靈大地人。均沾化益。

二如各國各地方遇有特殊災禍時。本道場得受各國各地方政府人民代表之別請。爲特修息災增福和平安甯之祈禱法。

三各國各地方之各家屬各個人。得因其特殊之意願。請求本道場爲修特殊之祈禱法。

四由本道場特派住山修持十五年以上之菩薩〇芻衆。率領十善五戒三皈級衆。以建設人間淨土之善法。遊化大地人衆。

五歡迎各國各地方政府代表或人民代表團及個人等。來本道場參觀。殷勤招待。爲之說明一切。

六於特定時期內。歡迎各國各地方佛徒。來本山各宗道場。隨喜參學。

（〇代慈）

（未完）

嗎根代望即有利銀行告白

The Mercantile Bank of India Ltd,
(Incorporated in England.)

啟者本銀行創設有年茲將本行情形詳開如左

本行批准共備本銀三百萬磅　收定本銀一百八十萬磅
已收本銀一百零五萬磅　餘盈之欵共一百三十五萬磅本銀行總寫字樓在倫敦　凡諸仕商存寄本銀行之欵限期及利息可到銀行面商而來往短期數則以二巴仙按日計算每六個月數利息銀未及五元無息伸
凡關本銀行應爲之生理本銀行均可承造　諸君光顧請移　玉趾臨面商便妥

嗎根代望有利銀行駐叻司理人威利申啟

英一千九百二十六年四月二十七號

注意改用新式五彩紙盒

本號之補腎藥精出世以來向蒙同胞惠顧久已遐邇聞名銷流日廣固由藥品純良功能益精補腎并荷購服諸君既獲奇效口碑載道所致也近有無恥之徒偽藥亂真假冒本號招牌希圖射利故本號於丙寅年八月一律改用以上五彩石印盒并於樽頭樽蓋加貼標誌茲特奉告購服諸君留心辨認庶不致爲僞藥所誤

▲此丸專治▼　腎經虧損　腰膝無力　腎虛滑洩　夜尿過多　尿後反滴　腎虛耳鳴　耳聾目暗　操勞過度　精神短少　腦弱善忘　屢試屢驗

▲每樽一元　▲每打十元
舖在香港上環大馬路三百廿八號
總代理處　石叻松柏街七號衛安公司

驅風　去濕　蠲痺　止痛　煖腎　壯腰

煖腎膏

此膏煖腎助陽調經止帶驅風去濕舒筋活絡消腫散瘀止痛止瀉各有特別之功效可以期全奩專治男子陽分素虛腎力薄弱女子月事不調子宮寒冷不能受孕常流白帶及一切男女精神困倦腰酸腎痛風濕骨痛半身不遂脚氣腫痛肚痛泄瀉盜汗淡汗跌打損傷等症將此膏按照銅像圖式部位貼之即能如期見效應驗如神

總代理　石叻松柏街

衛安公司

△倫敦商務指南[illegible]出版矣

啟者本公司創設是書經有年所內含商號住址有二十五萬以上及零數分類之商號另標題亦有二千店在內每年出版一次大然凡一切工廠商店住址及倫敦埠之出口貨商店運出之貨品殖民地及外國所給之貨價值輸船所往之埠名啟行來往之時日莫不登載詳明是書便可一覽按圖索驥至於英國內地所有大埠之貨如有號著名客商以及關於商務之要點均皆詳細載費在辦外國貨者不可不手一卷也每本取價二磅[illegible]函定內[illegible]如業賜顧請將現欵遞下然後從速付上如名片購認不應命　商界諸君如欲[illegible]務要登入[illegible]業商金起[illegible]

The London Directory Ltd,
25, Abchurch Lane London E. C.

倫敦鴨巴治街門牌廿五號倫敦商店指南有限公司

英一九一九年八月十九號

福安水火保險公司叻局告白

本公司資本一百萬元專保人壽水火險在香港開辦已二十餘載上海北京營口石叻暹羅均有分局信用昭著在英政府領存保證金二萬二千元[illegible]餘在（香港）（上海）（暹羅）[illegible]本公司[illegible]特設叻局在本坡[illegible]利亞街門牌六號及七號二樓[illegible]信仰[illegible]本局與司理人接洽無任歡迎
（電話第二三五二號）

總局正主席陸蓬山　副主席曾[illegible]
總監督鄧仲澤　總局司理余竹生

(Incorporated in HongKong.)
Fook On Assurance Co. Ltd.
Removed to No. 6&7 Chulia St. 1st Floor Singapore

石叻分局　司理許佩金　協理周景甫　啟

民國元年四月廿二日

欲保身體康壯無疾腸內臟潔淨無異於洗身沐浴

大便秘結爲致病第一根由是以使大便通暢有序但治愈便閉且諸恙悉去矣即如肝火上升　疾病頭痛　胸悶飽脹　口氣穢臭　面起紅瘰　氣色暗滯等患除紅色清導丸之外並無他藥能駕乎其上矣乃是平肝潤腸通滯微利之妙劑也　吉林西岳路河玉庵和

號馬振卿先生來示云鄙人自去歲八月間購服紅色清導丸之後大便通利有序此丸誠保大便秘結之聖藥已屢試屢驗矣紅色清導丸凡經售西藥者均有出售或直向星架坡萬興街韋廉士醫生藥局函購每一瓶叻銀六角六瓶三元郵力在內

弱軟多病尊夫人閣下其憂之乎

家有病妻家庭雖期安樂日妻子軟弱多病爲夫君者必不安寧因患病之婦女性情必多暴躁憂怒子即撫育小兒因體力薄弱亦難週全也[illegible]

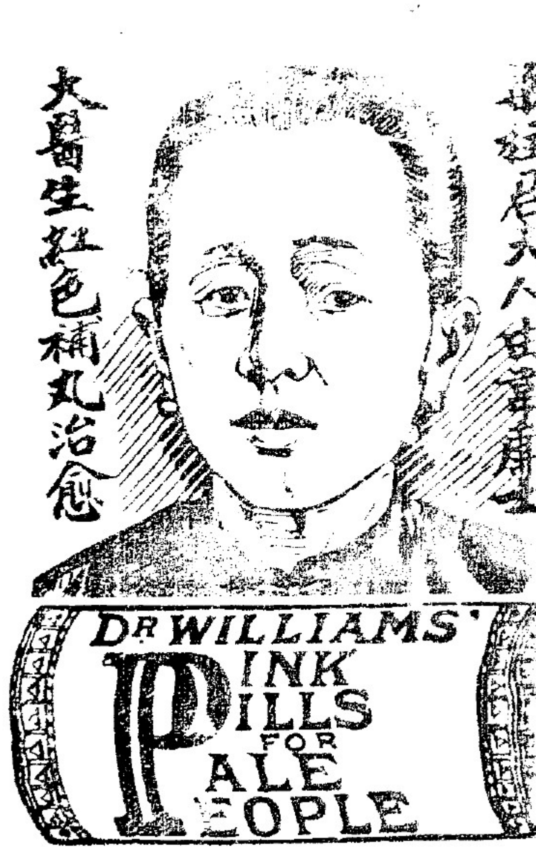

韋廉士大醫生紅色補丸治愈

[illegible]患失[illegible]以及白帶等症因之時[illegible]疲乏知其面色蒼黃四肢寒冷[illegible]延醫服藥求治[illegible]疾病仍纏綿不休於[illegible]試服韋廉士大醫生紅色補丸及服用未幾功力立見於是耐心連服及至十分全愈而後已白帶之症亦完全治愈一切以前病狀療治淨盡現下內人強健逾于昔

日前[illegible]部人及內子深感韋廉士大醫生紅色補丸之奇功於離涯矣韋廉士大醫生紅色補丸能使男女身體康健復原補血調經治愈胃弱不化瘋濕骨痛山嵐瘴癘以及血虛氣衰腦筋無力少年斵傷等症凡經售西藥者均有出售或直向星架坡萬興街韋廉士醫生藥局函購每一瓶叻銀一元五角六瓶八元郵力在內　衛生小書奉送　忠告婦女名醫康健談小書如欲索取祈即寄一信片至星架坡萬興街韋廉士醫生藥局原班郵奉各一本可也　分文不取

力蘇糖造堅實肌肉強健骨格蓋因純富含有乳不有礙者致成腑瘦與病[illegible]日以牙[illegible]力蘇糖養要[illegible]而受[illegible]者之幸福

Glaxo

英屬有限公司代理